南京日報

本報登記證、內政部警字第三八〇九號 中宣部中字第一二六四號

電報掛號一二二二

社址白下路八十三號　電話二一五八三號

中華郵政特准掛號認爲新聞紙類

第五百四十三號

今日二大張售洋三分

今日提要

韓復榘被刺說不確
日偽蒙兵發生肉搏戰
刺汪案下週續審
晉匪圖渡河竄陝
許世英定期呈遞國書
俄蒙協訂說我正調查

社論

今世戰爭之殘酷

人爲有理性動物、對於同類、應同情而相愛、爲防止粗鄙殘暴、先民特制爲禮節、爲相親相敬之起端、此人之所以異於禽獸、而卓然成爲萬物之靈、以相愛相敬之結果、遂發生和平之理論、爲擁護和平、而制作種種方法、如道德法律政治等、以爲和平之具、而後乃各安其分、各守其職、各事其事、無爭奪、無侵犯、尊重各人所有之利益、所佔之空間、所賦之自由、其結果、乃能相安而無事、假使非和平理論以範圍人欲、則世界人類、早已互相殺害而靡有孑遺、

然而人有種族之歧異、國有土地之廣狹、以狹義之同族較相親近、則於廣義之同種、必發生歧視、歧視既久、爭端遂起、且人之希望無限、自私之心、同其佔有欲而並熾、而無所限制、國與國之間、不一律爲勢均力敵、更以歷史關係、而有強弱衆寡之分、至於形成強弱衆寡、而國際間遂多生釁端、而和平於以不保、更以地理氣候之殊、人類之知識、亦發生階級、優勝劣敗、竟成公例、爲競爭生存、而和平愈以破壞、此古今以來、人類之所以由相親而相殘、國家之所以由興盛而滅絕之悲劇、逐段表演、而成今日之現象！

世界愈演而愈進、科學愈興而愈奇、萬國相見於一堂之上、相互之間、交際頻繁、智愚不一、強弱懸殊、覬覦之心、油然以起、侵略之策、悍然不顧、人種之競爭淘汰、國際之交綏侵襲、千端萬緒、不一而足、歸根結宿、公理爲口舌之虛詞、強權係撐持之實力、爲饜足其自私自利之欲、即不能免戰爭之禍、爲戰爭即不能不殺人、爲殺人即不能不多製利器、求其擴大迅速、使人不能抵抗而防備、牽於流血斷軀、則非所計也、今世紀科學昌明、戰具之精進、已臻無上之境、所最使人不及避不及防者、莫如飛機之殘酷、自飛機握戰具牛耳以來、人命幾等於螻蟻、世界人類已至自相滅絕之時、安有道德法律之可恃、嗚呼、暴已！

最近意阿戰爭、相持未下、意以強大之國、越境遠攻、所恃幾全在空軍、而阿之不能抵抗、其短亦在此、國聯近接阿國對意機大事轟炸之抗議書、內稱「哈拉爾城、非設防之城市、阿傷兵全積[illegible]、意竟用飛機三十七架飛至[illegible]室、擲彈轟炸、並以機關[illegible]、[illegible]一小時之久、死傷人數、現尚未悉」等語、讀此一段記載、懸想該城狀況、不覺心傷氣沮、於意阿相戰之是非結局均可置之不論、而以求勝之故、竟於明知不設防備之處、演如斯之慘劇、吾人立於同爲人類場所、不禁爲阿人洒一掬同情之淚、而自顧身世又覺不寒而慄、豈人類竟非理智之動物歟、抑何同類相殘如此也。〔澹〕

韓復榘安然無恙
外報謠傳完全不確
陳果夫立夫現在鎮杭并未出國
中蘇密約亦無其事

（青島一日路透電）據濟南來電、中國官方、絕對否認韓復榘被刺之謠、謂韓氏安然無恙云、

（青島一日電）此間某外報載、魯省韓主席被刺受傷、據官方確息、此項謠傳、完全無稽、

（本京消息）連日外報迭傳、外蒙與蘇聯訂立互助協定、並傳中蘇事前已訂有密約、故中國對於此事、予以默認云云、記者於前（一）日下午五時、往外交部、叩詢當局、據發言人稱、外蒙與蘇聯訂立協定消息、外部亦見報載、深爲注意、現正查詢、非俟查詢明確以後、不便即有所表示、至外報遽以此斷爲我方默認、且推測中蘇已有密約、自係別有作用之宣傳、陳主席果夫、現在鎮江、主持江蘇省政府、陳委員立夫、在杭州養疴、人所共知、外報竟謂其已赴蘇俄、可謂謠傳之離奇、記者旋詢、今日外電、有魯韓被刺之說如何、承答本京昨（一）日尚接有韓主席正午發來之電、此類消息、請一併付之一笑可也、

（本京消息）昨日上海日本電傳山東省政府主席韓復榘、有遇險之說、記者昨午特分向關係各方面探詢、據悉此事絕對不確、山東省政府駐京辦事處、並未接到是項電告、而該處電台下午六時、尚與濟南通報、亦未提及此事、又該處辦公處長唐巽、頃亦在濟南、亦無關於此事之隻字來電、足證完全爲一種謠言、不足憑信云、

日俄形勢劇烈化
日偽蒙兵在肉搏中
雙方增援互奪阿蒂克都倫
日向俄要求返還兵屍未果

（上海一日電塔斯社一日莫斯科電）三月三十一日、日「滿」軍一隊、分乘運貨汽車數十輛、在坦克車、裝甲車及飛機掩護之下、又向阿蒂克都倫之蒙古邊防兵派出所進攻、佔領該地、復向達姆西克布拉克前進、日「滿」軍已迫近蒙古境內、離邊界四十五公里之達姆西克、但蒙古軍隊、獲得援軍、努力抵抗、迫令日「滿」軍退出阿蒂克都倫、日「滿」軍、於增援後、又復進攻、據聞目下、尚在蒙古邊境肉搏、

（東京一日路透電）此間接莫斯科消息、外蒙古與「滿洲國」邊界、雙方軍隊、發生戰事、但東京全無確訊、徵實此說、一般人之印象、以爲日俄對於其保護國之時時互起衝突、現迫近作露骨表示之時日、而「滿洲國」東陲之爭端、直接牽涉蘇俄者、尤可虞也、時事日報、今日載有社論、謂近數星期來、蘇俄對日態度、漸趨強硬、日本今當取堅決之行動、而使蘇俄重行考慮其遠東政策、邊界衝突案、不能容其層見疊出、而無已時也云、（上海一日電）同盟社

日外省注視俄蒙態度

（上海一日電）同盟社東京一日電、最近日「滿」俄及「滿」蒙關係、爲調整境界問題、進行交涉、設立境界確定委員會問題、而在其反面境界地帶之衝突事件、相繼發生、現出一種變調狀態、日外務省當局、苦於諒解、俄蒙最近採取攻勢之策之理由、但在俄方、不無逆用日本和平政策之點、對於蘇俄遠東政策、不得不抱疑問、即在近一星期內、「滿」「蒙」與俄蒙間發生境界事件、有長嶺子事件等共四件、在此各事件、俄國軍隊、以其主觀判斷、日「滿」軍越境時、始終採取不發警告、而先開火之非法態度、取此類攻勢政策、疑其遠東政策、因俄蒙軍事協定成立、變換方向、逆用日本和平外交、以至採取攻勢政策、還東情形、今後如此事態頻發、日當局對俄蒙態度、加以嚴重注意、

琿春三十一日電、日俄代表三十日在二道河子會見、定三十一日正午引渡日兵屍體、但俄國派遣吉田爾參謀、三十一日赴二道河子接受屍體時、俄方派國境警備隊長西爾托夫報告、因蘇欽伯力側電報、發生障礙、故尚未奉到引渡屍體命令、請求暫時延期、兩參謀亦諒解其意、於下午三時回隊、

廣州小震　未有損失

（廣州一日路透電）今晨十時二十分、廣州覺有小地震、僅兩秒鐘、兇未有何損失、

蘇聯外蒙簽訂互助條約說
外部電駐蘇使館查詢
未證明前不發表意見

日前報載蘇聯與外蒙、已簽訂互助條約、聞外交部對此事極爲注意、已電駐蘇大使館、及關係方面、查詢一切、在事實未證明前、外部不願發表任何意見、

刺汪案尚未辯論
下週繼續審理
港獲四犯即可引渡歸案
在逃諸犯政府嚴密偵緝
昨調閱有關卷宗

（香港一日路透電）華人四名、因與去年十一月刺汪案株連、今午傳訊、論令還押一星期、

（京訊）謀刺汪前院長一案、業經蘇五分院刑庭庭長盧文闌、兩度開庭審理、假座首都地方法院、將六被告分別問訊完畢、惟因各犯對於前在首都警察廳庭訊筆錄、一致翻供、盧推事判長爲徹究本案眞象起見、宣告尚須調查證據、改期繼續審理、盧氏昨日派員分赴各關係機關調閱本案全部卷宗、及各種證據與有關文件、會同龍燦雅、吳昱恆兩推事、合議研究、俟全部審閱完畢、大約下星期內、可以繼續開庭、預料再經一二次之審訊、各當事人爲法律上之辯論後、即可定期宣判、

關於香港政府已獲主兇之余立奎、周世平、胡大海、張志韓四名、現尚在港政府審訊中、中央自接港方通知、聞已派員前往旁聽、請求引渡、茲並悉余立奎爲王亞樵指揮下之暗殺團中最重要份子、迭次圖刺宋子文及國聯調查團、均爲余等趨使羽纂所爲、刺汪一案、亦盡出余犯之計謀、將來余等四犯提京後、除由蘇五分院另派檢察官偵查、依法檢舉提起公訴、關於本案其他主使及參加之兇王亞樵、華克之等業由政府行文香港、請其繼續偵查、以期緝獲歸案、而懲巨惡、至於本案主使者之陳銘樞、李濟琛、係二十二年福建事變之主腦、已爲中央通緝有案、聞陳業於最近兩月前離國赴歐、李則匿居廣西、不知所在、

駐日大使許世英
六日呈遞國書
有田患病現經過良好

我國駐日大使許世英、昨（一日）晨電外交部報告、頃已接到日外務省通知、定本月六日、上午十時、覲謁日皇、呈遞國書、

（上海一日電）同盟社下關一日電、有田大使下午七時半、到下關後、即時請九州帝大內察吉住教授永田博士等診察、後入山陽旅館靜養、因其經過良好、擬於二日晚赴東京、萩原祕書官、以有田大使名義、發表書面談話、

中政會議
通過要案
出席世界運動會、戴傳賢代表政府

中央政治委員會昨（一日）晨舉行第十一次會議、由蔣副主席主席、決議要案、探得如下、一、通過修正行政院組織法原則、交立法院、二、通過改訂各機關工作報告格式及審核辦法、三、行政院呈送行政督察專員公署組織暫行條例、准予備案、四、行政院呈具礦場法草案、交立法院審議、五、教育部呈請專門委員會審查第五次全國代表大會確定各級教育改進方針一案報告、六、特派戴委員傳賢爲政府代表、出席世界第十一屆運動會、七、由國民政府明令褒卹故監察委員杜羲、八、核定概算案四起、

徐匪東海率殘部
企圖渡河回竄陝北
經駐軍痛擊水磨灘斃匪甚多
魯韓派員謁閻

（太原一日電）據報由嵐縣向興縣逃竄之匪、係僞二十五軍徐東海部、共約二千餘人、企圖由興縣渡河回陝、經我興縣駐軍、於三十日偵知、匪已到水磨灘、當即乘匪不備、派隊向匪猛襲、匪慌亂潰散、斃匪百餘名、旋分股向南北逃竄、我軍正乘勝追剿中、

（太原一日電）韓復榘爲明瞭晉省剿匪情況、特派趙仲中來并、謁閻錫山、趙三十一日已抵并、

洋米進口
過去兩月中較上年減少

（上海一日電）海關息、一二兩月洋米進口、共值國幣八九八五五〇元、較去年同期僅及十分之一、

太平洋各島 德不希望收回
德對遠東在維持和平
德使過星談話

（上海一日電）星加坡路透電、德國駐華大使陶德曼、退任回國、今日過此、表示德元首希特勒雖要求恢復德國舊有殖民地、但不希望收回現在日本代管之太平洋各島、此非日德已成立協定之謂、德國之遠東政策、端在維持和平、至於中德已有經濟提携之說、亦不可靠、吾人對華技術上之援助、由來已久云、

日大藏省
草定預算案

（東京一日路透電）大藏省草定一九三六至三七年財政年度之預算案、共日金二十二萬萬零七百萬元、較諸上年十一月草定因國會解散遂未提出者、增多二千九百萬元、所增之數、內務省佔二千二百萬元、蓋供整理內債之用、預算案規定各省之經費如下、宮內省四百五十萬元、外務省一千一百萬元、大藏省四萬九千五百萬元、陸軍省五萬零七百萬元、海軍省五萬五千一百萬元、司法省三千九百萬元、文部省一萬四千二百萬元、商工省一千八百萬元、農林省九千四百萬元、遞信省一萬九千六百萬元、拓殖省一千九百萬元、內務省二萬零六百萬元、大藏省擬先將預算經費提交有關係之各省、然後提請內閣核准、大約將發行公債七萬零六百萬元、以彌補短少之款、

中國童子軍總會童子軍幹部訓練班通告

第一號

本班業經正式開始辦公、班址在黃埔路舊砲標、自動電話爲二一九二一號、恐未周知、特此通告、

一品飯店啓事

本店爲擴展營業起見已實行改組吸收股金所有以前主持人員概行更動經理暫由方振擔任至於房主龔雲村除始終以房主關係向該店取得租金及貸款轉償銀行戚友債務股息外不負其他責任此啓

聞 訃告

元配秦夫人慟於民國二十四年十二月二十九日未時壽終內寢距生於前清同治五年正月初一日寅時享年七十歲當命男伯文等遵禮成服茲擇於民國二十五年四月五日安葬於原籍宿遷縣埠子集迤南新建之原誠恐訃報不周謹此訃

杖期生 孫鳳彩 抆淚頓首

哀子 伯文 仲武 叔杰 泣血稽顙

中央儲蓄會南京支會鳴謝啓事

叔杰菲才謬膺經理猥蒙各界龍錫隆儀並勞玉趾稱賀感愧莫名惟招待多簡至以爲歉不及踵門叩謝特此布悃諸希公鑒

經理文叔杰　中山東路一五二號電話二一六六六

國民政府命令

國民政府前（廿七）日命令
補三月廿七日

（一）行政院政務處處長彭學沛，呈請辭職，彭學沛准免本職，此令，（二）任命蔣廷黻爲行政院政務處長、此令，（三）任命吳景超爲行政院秘書，此令，（四）行政院院長蔣中正呈，請任命陳鐵武、黃本英、蕭聲、吳舜農、林贊紹、繆任樑、劉岸、蔣靜庵、張引士、陳述會、江英弁、陳錫祺、羅華夫、裴玉圃、覃維正、謝冠羣、李紹雍、徐捷先、馮文創、李明、郭士槐、何敦恕、班德卿、韋卓昇、黃漢英、何漢武、湯毅生、黃承典、黃江魯、何裕光、林定旌、嚴峻隆、羅坤、鄭訓晟、潘虛吾、杜邦、吳奮飛、陳濬、莫正材、潘襟江、石抱奇、譚瑞英、張琛、陳醴泉、王哲天、蕭仲易、陳光第、郭永鑣、雷秀民、趙坤榮、周伯宗、沈幹雄、張一中、葉端照、郭李衡、何仲惟、張相琦、何翼、周文浩、林大剛、賴澤鑾、黃樹元、勇昭、胡國華、洪鍾鑾、鄧錦堂、沈維高、張煜、林春榮、巫巨功、譚生林、林清、詹樹旌、歐劍城、楊正英、陳友芳、楊溫、黃俊民、李根培、何防彬、何煜坤、李樹勳、王維名、李上達、劉漢興、許冠英、劉志舜、倪鼎璽、朱致一、羅汝正、賀秀桂、張膺、蔣熙生、王粲、周俊夫、農瑞耆、劉禱康、楊乾吉、黃天蟾、龍燾、張尚、陳福五、李邦華、張國猷、張士智、王錫侯、劉劍英、朱企、吳懷卿、李鼎彝、李適、王輔卿、邵斌、任布威、賴士藻、黃紫卿、李逸泰、李子卿、向敏思、周啟邦、胡毓英、王道南、葉楚西、吳曙青、羅頵、楊宏勛、施毓、喻延齡、溪澤、周馨室、李敏、譚梓鰲、彭問津、張福同、盧志曾、李永昌、王佑華、黃輝亞、張榮田、雷聲遠、張桑均、劉占春、王燭天、羅雪樑、呂敦毅、李雄猷、陳欄武、牛鳳山、蔣治英、黃健翻等一百五十員，爲陸軍步兵少校，應照准，此令，

國民政府前（三十）日發表命令如下

（一）派馮玉祥、閻錫山、龍雲、兼中央陸軍軍官學校校務委員，此令，（二）全國經濟委員會呈爲署揚子江水利委員會工務處技士董文琦，另有任用，請免本職、應照准，此令，（三）全國經濟委員會呈，請任命董文琦署揚子江水利委員會工務處技正，應照准，此令，（四）行政院院長蔣中正呈，請任命龍漢壽、謝成章、鍾義、張君堯、王理直、張用斌、羅覺元、饒若天、林國樑、陳武軍、李心乾、王仲彬、王明揚、鄧康、薛先維、王珍、潘裕昆、石朝盈、何斌、魯恢亞、袁樾人、陳定、王僕卿、戴琢、廖祥光、李允敬、陳儀章、羅衡、祁飄文、萬公度、蕭榮斁、彭勸、王之瑞、田一鳴、葛丽炎、龐文骨、張忠武、陳汝虎、吳燾、顧心衡、袁學娀、曾也魯、王廷芳、柴鳳、趙天民、盧子章、盧光、張良甫、王永樹、章鑄、趙錫、林浚、陳桂亭、婁牛階、龍沛霖、金鳳遠、陳幹卿、葛天、黃鼎、姚潤身、崔蔭棠、尚夢芝、劉興翰、袁賢瓚、王黔、蔡嘯波、譚三希、劉求新、張輯戎、陳登林、于肇璇、孟宗周、張漢、謝俊漢、虞振聲、胡澤勳、唐南薰、李迪廣、陳燕蔚、曹明山、李銘、汪文體、劉武林、徐汝濤、方傳進、封成林、蔣作庸、王則甫、黎星如、王元直、斯傑、彭齡、朱念祖、葉劍光、秦維亞、何無赦、黃鮑、唐冠時、黃則明、韋編、蔣鴻鈞、馬連桂、林興琳、何良信、田鸚雲、楊厚綵、龔舒翹、李永、楊啟民、黃恢亞等一百十員爲陸軍步兵少校，邱儒林、郭純中、遲鳳五、魯慶集、陶熙光、周思靖、高冠三、梁鼎、狄臨淵、蔣志奇、何肅雍、胡序荃、施銳、楊其藻、劉茂修、黃履中、姜顯謨、王世駿、咸壯猷、李元昱、沈慶昭、韓化清、黃心培、李惠民、馬德彪、徐勉、崇法謙、韓德魁、馬子壟、馬魁良、陳光興、馬興才、石國華、沈啓森、韓鋼如、伍少武、余子武、唐家駒、謝計階、林文樓、張凱耀、王翰卿等四十二員，爲陸軍騎兵少校、應照准，此令，

國民政府前（三十一）日發表命令如下

（一）派羅世安爲出席第二十屆國際勞工大會政府方面代表顧問，此令，（二）司法院院長居正呈，據司法行政部部長王用賓呈，爲魯安徽高等法院書記官楊浩，另有任用，請免本職，應照准，此令，（三）司法院院長居正呈，據司法行政部部長王用賓呈，請任命楊濤署湖南高等法院書記官長，應照准，此令，（四）任命謝家聲兼署實業部全國稻麥改進所所長，錢天鶴兼實業部全國稻麥改進所副所長，此令，（五）行政院院長蔣中正呈，據實業部部長吳鼎昌呈，請任命王瑩爲實業部中央工廠檢查處科長，應照准，此令，

立院審查修正 妨害國幣懲治條例
行使及買賣銀幣者均受懲治 將由政院會審議

財政部以現行之妨害國幣懲治暫行條例，係新貨幣政策施行前所制定，其中僅規定意圖營利，而銷燬或私運銀幣，或中央造幣廠廠條之懲治辦法，對於行使銀幣或以銀類視作通用貨幣而行使者，以及意圖營利，而買賣銀幣，或中央造幣廠廠條者，尚無懲治條文，特擬具修正案，呈經行政院轉由中政會發交立法院審議，業經孫院長批付財政刑法兩委員會，兩會於昨（一）日下午開聯席會議審查，到委員史維煥、狄膺、劉克儁、盧振爲等，由財政委員長馬寅初主席，財政部派錢幣司長戴銘禮等，到會列席，陳述意見，結果已將該案修正通過，即呈本週院會審議，聞修正案，對於行使銀幣，或以銀類視作通用貨幣，而行使者，規定處六月以下有期徒刑拘役或科或併科幣額或價額二倍以下罰金，意圖供行使之用，而收集或交付於人，或意圖營利而運輸者，亦同，但因特殊情形，經政府命令許可者，不在此限，至意圖營利，而買賣銀幣，或中央造幣廠廠條者，亦規定處二年以上，七年以下有期徒刑，得併科幣額或價額二倍以下罰金，其他銷燬或私運懲治辦法，則仍照現行規定辦理，

外部四特派員人選業已決定
雲南王占祺廣東甘介侯 冀察羅家衡川康吳澤湘

外交部爲調整機構起見、擬擇地居邊圍事務殷繁之滇粵桂冀察及川康各區、設立四特派員、其餘各省之視察專員、一律撤消、業經外部分別更委、茲探誌其名單如次、雲南特派員王占祺，廣東廣西特派員甘介侯仍舊、北平特派員及察哈爾特派員均撤消、派羅家衡爲冀察特派員、川康視察專員撤消、加委吳澤湘爲川康特派員、其餘魯豫區視察專員翟士傑、兩鄂區視察專員蕭恩承、皖贛區視察專員程經遠、浙閩區視察專員林紹楠、陝甘甯青區視察專員靳志、一律調部、委爲專員、在部工作、嗣後遇有各區外交事宜、以備諮詢、

英使謁蔣辭行
昨夜車赴滬五日返國

駐華英國大使賈德幹、昨（一）日上午十一時、往謁蔣院長辭行、略談即辭出、其夫人於下午三時到外交部官舍、向張外長夫人辭行後、即偕女公子三人、乘五時車先行赴滬、除賈德幹大使、外交部交際科職員蕭東明、駐華德國大使館參事飛師爾夫婦、駐華荷蘭公使館祕書包斯及駐京美國大使館館員等、均到站歡送、林主席及張外長夫婦、各贈花籃一座、送至英使館、教育部長王世杰、昨晚七時、在國際聯歡社、設宴餞送賈德幹大使、邀中央文化協會會員等作陪、到數十人、席間互盡歡、至九時許始散、賈德幹返使館稍息、即（一日）夜十一時、偕使館參事巴克本等、乘我政府預爲備掛之花車離京赴滬、行時國府典禮局科長劉迺蕃、外交部交際科科長林桐實及駐京英使館館員旅京英國僑民賈民友好、均到下關歡送、聞賈德幹大使定五日由滬乘輪歸國、就任外次、

班禪大師準備返藏

記者昨（一日）晤康氏、據稱、班禪大師離藏迄今、已十四年、自達賴佛圓寂後、西藏教民、無不盼望班禪大師、早日回藏、主持一切、本人在藏、已將班禪在拉薩之行轅佈置就緒、藏民覺班禪遲遲不返、甚覺不安、近又有前藏政府代表四十餘人、由青海草地經西康赴塔爾寺迎迓、當予離藏前、即已啟程、本人此行任務、即將此種情形、向班禪大師報告在京稍事休息、即西行赴塔爾寺、

磴口設治糾紛解決經過
政權歸甯夏土地歸阿旗 唐柯三返京談話

甯夏省政府前與阿拉善旗發生之磴口設治糾紛、雙方幾經交涉、無法解決、行政院據兩面呈報後、特派熟悉甯夏地方情形之蒙藏委員唐柯三、親往甯省就近調處、唐氏奉命前往後、與甯夏省主席馬鴻逵、阿旗禮薩克達王、數度磋商、現此糾紛、已告解決、唐氏日昨由平返京、記者昨（一日）往訪、據談糾紛解決經過如下、

糾紛起因

本人（唐自稱）此次奉命前往甯夏調處磴口設治糾紛、經與馬主席及阿旗達王、往返磋商、現糾紛幸告解決、故返京覆命、至此次糾紛之起因、於七八年前、甯夏省府、在該省磴口縣東北之廣興源（亦名三聖宮）地方、設立磴口縣辦事處、按廣興源土地、其先本屬阿拉善旗所有、但自設治以後、則歸磴口縣所轄、同時阿旗原有之稅收、無形中亦爲甯省管理、阿旗達王、近聞甯夏省府、有將磴口縣遷往該地之說、且以土地權與稅收兩項損失、阿旗方面、欲收回管轄權、甯省則認爲此地已由省府管理七八年之久、稅收亦列入省府預算、倘行變制、影響省府稅收甚大、於是糾紛遂起、

解決經過

本人此次前往調解此事、先從兩方爭執之點、予以疏解、經再三磋商結果、關於土地權與行政權之爭點、雙方首先同意解決、其辦法爲廣興源之土地權、確認歸於阿拉善旗、行政權、則屬於甯夏省府、地方官吏及普通行政事項、概歸甯夏省府委派與管轄、惟遇有特殊重大事情、得與阿旗王公商洽進行、關於稅收一項、雙方爭持甚烈、經本人奔走兩方、詳爲解說、在達王於赴甯夏宴會之後、與馬主席杯酒言歡、雙方誤會盡釋、故稅收之爭執、亦告平息、至解決辦法、現已由蒙藏委員會與內政部、會呈行政院核准後、即可正式公布、此項糾紛、據本人觀察、此後當可不至再生枝節云、

粵漢鐵路全線五月接通
雙十節行駛直達通車 錢江大橋明秋可完成

鐵道部長張嘉璈、自視察各路返京後、對於新路計劃之完成、頗多規劃、昨據該部息、粵漢鐵路全綫工程、路面業已完成、僅有兩座橋樑、正在趕工、定五月中旬全部完工、即可由漢口試車至廣州、惟該路訂購之新機車、須於七月間到華裝配就緒、故全路接通後、暫時仍開駛各段間區間車、預定本年雙十節全路開駛直達通車、另息貫通杭江路滬甬路之錢塘江大橋、經張部長視察督促施工後、現橋墩工程漸次就緒、明年秋間當可完成通車、

自力更生與復興經濟政策（續前）
孔祥熙講演詞

至於講到復興的方法很多、今天限於時間、不能一一編舉、茲舉其最重要的略爲報告出來、希望同志、加以指導、

一、集合社會資金移作生產事業

中國的資金、而散於民間、如果有普遍的金融機關、來做流通社會資金的事、我想在國民經濟方面、可以得到很大的幫助、譬如中國有四萬萬人、每人身邊、有兩塊錢、若是都儲蓄到銀行裏、那就有八萬萬塊錢、有了這八萬萬塊錢、拿來移做輔助工商業、發達農業的用途、這力量是何等偉大呢、可是在過去社會的資金、都藏在民間、不輕易在外面流通、這種缺憾、是我國金融組織不完備、沒有信用的原因、所以我們對於現有金融組織、應該加以整理、對於金融組織的信用、要加以維持、去年政府、在金融上、一切的措施、得力於中交兩行的不少、而政府方面、對於中交兩行的維護、當然亦不遺餘力務使中國的金融組織、日趨嚴密、信用日益卓著以爲流通社會資金的工具、

二、提倡節約運動

無論國家人民、應該以量入爲出爲原則、所以在個人方面、應限制無謂的應酬、無謂的消費、在國家方面、對於種種支出、務須切於實際、不妄事浪費、要用得適當、以最少的用費、求得最大的效果、近年以來、政府每年的支出、不算不多、雖然較別國還少、不過中國是一工商業幼稚、經濟落後的國家、也不能說少、且有許多費用、近於浪費、這一點、我們爲求經濟的復興、不得不注意的、

三、提倡農村工業

我們中國、本是以農立國的國家、但是現在世界潮流所趨、不能單靠以農爲生了、所以我們不能不在農村中、提倡工業、以資補救、我們看日本的手工業、非常發達、成本低廉、所以能推銷外國、如印度雖是英國殖民地、而印人所穿的布、還是日本布、又如美國小鋪子所售的貨、大多是日貨、爲甚麼日本貨、能負担那樣重的關稅、傾銷到外國呢、就是因爲他們的貨品成本低廉、售價便宜、雖加以重稅、還有利可圖、這便是他們能利用農村工業的緣故、農民在農事空的時候、一般工廠、派人分給他們工做、一方面爲他們找些副業、一方面可以把成本低廉的貨品、供應市場、現在我國經濟困難、沒有力量舉辦大工業、對於這輕而易舉的農村工業、是值得效法的、

四、增進生產建設

我們要做建設的工作、不單是在城市間建幾座大房子、作幾條馬路而已、最緊要的、便是提倡生產建設、近年以來政府對於建設經費、逐有增加、如二十二年度建設費是六百八十多萬元、二十三年度建設費是二千六百三十多萬、二十四年度建設費是三千六百三十多萬、這兩三年間、建設的費用、已增加了不少、但是這些費用、是不是都用在生產建設方面、也値得我們研究的、

五、提倡生產教育

現在的大學生、大都沒有出路、小學的畢業生、簡直無事可作、亦不能作事、於是農科畢業生不務農業、工科畢業生不務工業、都向政治方面謀出路、學非所用、用非所學、這種現象、影響於國家社會很大、所以我們現在非提倡生產教育不可、斟酌國家環境、社會需要、多設各種職業學校、在中小學校、以相當的生產知識、技能、使中小學畢業生畢業以後、有一技之長、與社會取得聯絡、使社會方面、得到一些力量、

六、徵工政策的推行

關於征工政策及其實施方法、須已經中央決定、要知道目前中國非常窮困、要舉辦的事業很多、却沒有這許多的資本來舉辦、不過生產的資本、不只是資本一種、勞力也是資本的一種、中國雖沒有許多資本、但也有許多勞力、我們可以利用人民的勞力、來完成很多的建設事業、雖然在人民方面、以報酬很薄、或是只有吃、沒有錢、但是於國家的建設、却得到很大的助力了、

總而言之、我們要復興經濟自力更生政策、是最可靠的、我們實行這種政策、並非有拒絕外人投資的意思、正是因爲外人沒有投資的力量、專靠外人、是不行的、不能不採取自救的方法、中國農民、佔全國人口百分之八十以上、所以建設事業、不能不側重農業、同時我們應利用農民閒暇、提倡農村手工業、使農業與工業、互相發展、互相利用、發揚我們自己的優點、淘汰我們自己的劣點、努力來提、則復興經濟的工作、必可以做得起、不過在黨部方面、應以領導民衆的地位、利用民衆的組織、已站在前面以身作則、使民衆明瞭政府的努力和苦心、一致來做、這才可以收到效果、現在訓政時期、快要結束、正是我們同志努力的時候、希望我們同志加緊工作、

關於金融緊急處置事項、去年曾經中央決議授權蔣汪孫宋諸委員及本人、共同負責、關於財政部擬具推行法幣政策方案、經諸委員商洽一致贊成、由財政部負責進行、本人因此事與國內外金融俱有關係、並且事前與各國財政當局、及國內金融界領袖、亦都預先接洽過、所以法幣政策、自宣佈實行以來、到了現在、已有效果、社會秩序安定、投機亦見減少、生產事業、亦漸復蘇、所以據海關報告、去年十二月出超數目、爲六百多萬元、一月份出超數目達千萬元以上、此爲數十年來所未有、今後我們惟有舉國上下、越加努力、下最大的決心、以求復興經濟政策的成功、這與我國家民族前途的關係、非常重大、

（完）

財部查禁外國獎券

財政部據航空公路建設獎券辦事處、呈報湘省常德劉陽等縣有私擅發行獎券情事、上海亦發現美國振濟慈善獎券、在市面出售、現已分咨湘省府及滬市府查禁、

陳維周日內南返
奉蔣約參加午宴

兩廣鹽運使陳維周、昨（一）日除覲見林主席外、幷奉蔣院長約參加午宴、陳氏以此行任務告畢、定日內離京南返、又發行準備委員會廣州分會主席鄒敏初、亦於日前來京、鄒以陳氏亦爲廣州分會委員、會邀陳曾謁孔財長、對西南推行法幣政策事、有所請示、

國聯禁烟會定期舉行
禁烟總會編製報告

前（三十一）日行政院會議決議簡派駐國聯代表辦事處處長胡世澤、爲第六十一屆國聯禁烟會議出席代表、頃悉本屆國聯禁烟會議、定本年五月十八日舉行、關於我國去年禁烟辦理成績、及各種禁政法規及各國輸入毒品等情形、禁烟總會、業已開始彙編報告、屆時寄交胡代表提出大會、

福果振災券下月在滬開獎
朱慶瀾赴鎮日內即返京

振務委員會委員長朱慶瀾、上週赴滬籌振及主持福果券發行、業已事畢返京、蘇悉朱氏因料理私務、於前晚乘夜車赴鎮江、日內即行返京主持振務、據該會息、關於蒙古四川及黃河長江各災區春振款項、該會已按照災區實際需數、編列概算送呈行政院核示辦理、

◆福果振災券◆定期發行◆

又蘇州慈善家姚綺蘭女士捐助全部財產振災、滬上各界義振會接收後、特組上海物品助振會、發行福果券、自一〇〇一號起、三〇〇〇〇號止、共計一萬二千張、凡願助本屆春振之款十元者、即贈送本券一張、定於五月一日在滬公共場所當衆開獎、用最新搖獎法、該會爲使各界踴躍捐助起見、每號均有贈品、最高贈品爲姚女士捐助蘇州城內花園洋房一宅、價值一萬餘元、次爲浦雲港良田五百六十畝、價值一萬八千元、三爲蘇州城內牛房一宅、價值六千元、四爲蘇州城內基地一方、價值四千元、其他爲古玩、金石書畫、貴重服飾、將在滬公開陳列、振務委員長朱慶瀾、此次赴滬、主持勸募及推銷、事先曾預認、捐者頗踴躍、聞開獎期前、悉可銷罄云、

襄堤工程築竣
經會昨接電告

江漢工程局修築江堤、正分段督促進行、頃據全國經濟委員會、昨日接得該工程處電告、謂湖北鐘祥襄堤第一、二、三、及四六、四七、四八、四九等七分段、已先後築達規定之限度、其四六段乙及四七段乙兩半分段、首先築成、已由襄堤工程處予以獎勵、

「科學怪人」之怪人 卡洛夫
合演恐怖偉構
「古屋奇案」中之女殭屍 羅伽西

烏鴉劫
Karloff in "Raven" with Bela Lugosi
烏鴉之影，爲死神之催命符。猶如我國所謂白無常黑夜叉小鬼。

代售處 花牌樓金陵藥房 魚市街東南藥房 承恩寺仁濟藥房 下關萬洲藥房
南京市政府前 廣生大藥房 總經理

急性腫痛 醫藥失効

甲種主治 急性腫痛 傳染淋病 血濁初起
五淋白濁 急慢分治
藥到病除 永遠斷根
慢性体虛 痛苦難言

乙種主治 慢性体虛 復發不痛 久遠白濁

注意分治
此丸分甲乙兩種 甲種特效 滅菌消炎 鎮痛除腫 利尿清淋 乙種特效 化濁療毒 固腎養精 補氣培血 新淋腫痛 服甲種丸 六小時止痛 久濁体虛 服乙種丸 一星期除根 愈後恢復生殖上原有之機能 決非一切不分新久急慢虛實的普通治淋藥品 及誇張蠱惑失實的注射害療手術 能望其項背也 購者務須指定國藥淋濁丸名稱 及認明濟摩氏商標爲要 以免劣藥冒充 貽害人羣 每盒大洋一元 不礙生育 無傷腸胃 廣告欺人 罪我惟天 總發行 無錫 鎮江 蘇州 濟摩藥社

南京經銷處 市政府前廣生大藥房 大行宮兄弟大藥房

希特勒躊躇滿志
德覆文已賚至倫敦
凡足限制萊因主權德決拒絕
是否最後建議德使不允說明
英內閣開會研究

（倫敦一日路透電）德元首希特勒之專使里賓特羅甫、携希氏對英法比義四國備忘錄之覆文、於昨晚八時三十五分、由柏林飛往克勞頓飛行場、定今晨往謁英外相艾登、有詢以是否携有希氏最後之建議者、里氏無肯定答語、僅謂渠此番來倫敦、乃以德政府對四國備忘錄之覆文、在外交討論尋常之途徑中提出云、希特勒煞費躊躇、始於昨日午後決議派其專使赴倫敦、昨晨曾召集內閣會議、繼延會至午後、當時聞元首之覆文、尚未擬妥、似將由尋常外交途徑提出、而不由里賓特羅甫携至倫敦、後悉覆文已交由專使賚至倫敦矣、

分別轉知法比政府

（倫敦一日海通電）含有新建議之德國牒文、已於本日上午十時由法國特使里賓特羅甫遞交英外部、按里氏係於昨日由柏林乘坐飛機前來、但因中途遇風、遲至晚間八點三十五分、始到倫敦、故遞送公文、不得不延至本日、英國內閣隨於中午舉行例會、並立即開始研究法國來文、同時並分別轉知法比兩國政府、毫未遲延云

（柏林三十一日哈瓦斯電）官方宣布政府對於洛迦諾四國協定所提出之對案、已由希特勒元首親信里賓特羅甫、於本日午後攜往倫敦矣、

復文內容分爲兩部

（柏林卅一日哈瓦斯電）據政界人士聲稱、德國復文、篇幅頗長、分爲兩部、第一部分、說明任何辦法、凡足以限制德國在萊因河區域所享主權者、例如派遣國際軍隊、駐紮萊因河畔、均爲德國所堅決拒絕、惟洛迦諾公約國會議協定草案中、所指法比兩國邊界以東二十公里地帶、現駐德國軍隊、僅有三營、分駐亞申脫利爾與薩爾、白魯克三處、（據本社訪員所知、脫利爾城駐軍問題、實較德國政府所承認者爲多）、又關於萊因河區域內防禦工事、則目前談判、若一日繼續進行、德國則一日不擬建造之、惟德國國防軍及勞動服務團團員、業已完成之野戰工程、當作別論、第二部份、包含具體建議者、仍主張訂立歐洲互不侵犯公約、而對於集體安全制度之原則、加以拒絕、至德國對於重返國聯一層、究採何種態度、則此際無從探悉、惟一般人所知、此項覆文、事前由外部擬就草案數件、呈請元首希特勒、擇定一種、交予里賓特羅甫攜往倫敦、

里氏訪問外相艾登

（倫敦三十一日哈瓦斯電）德代表團一行、由里賓特羅甫率領來英、已於今晚八時三十五分、飛抵克勞倫飛機場、德國駐英大使赫許、親往歡迎、里氏現定明晨十時、訪問艾登外相、面交德國覆文、屆時艾登當立即轉遞洛迦諾公約其他簽字國、即法比義三國、此項復文、是否爲希特勒最後建議、則里氏此際、不允說明、僅謂吾人已攜復文來此、自當按照外交慣例、交由關係各國政府、加以審核也云云、據外部人士意見、德國復文中、自當提出若干項具體建議、對於臨時制度、（即以法比兩國邊界以東二十公里地帶、劃爲臨時非武裝區域、由國聯軍隊駐守、又在談判期內、德國不在萊因河區域、建造防禦工事）、或當稍作讓步、其性質雖不足成立完全協定、但將留出餘地、俾使談判途徑、不致閉塞也、

亞國軍火線被截斷
義軍佔領貢達
亞王親率十萬大軍集中瓜蘭
兩軍勢成對峙大戰決難避免
亞婦女製造防毒具

（亞斯瑪拉一日海通電）據此間宣佈、亞比西尼亞安巴拉省首府貢達、業被義軍佔領、按該地距離查拉湖不過二十英里之遙、據此間消息靈通人士表示、此實義亞軍興以來最大之成功、同一方面復稱、此項新勝利、已使義軍逼近英國利益之中心查拉湖、因該湖係藍尼羅河之水源、英屬埃及蘇丹之灌溉、完全仰賴於此、此次攻克貢達、係由亞琪爾上校率領之五千黨軍所爲、貢達既下、則由蘇丹接濟亞國軍火之路線、即被截斷、因由蘇丹通帝亞京之孔道、係以此處爲交點故也、據此間所得捷報、義軍此次勝利、得力於空軍與步兵之美滿合作云

（羅馬一日路透電）據今日此間宣稱、義軍摩託隊、已佔據查那湖北二十哩之貢達、

（亞京一日海通電）亞國婦女協會、所製簡單防毒面具、業已運往前方、亞王同時派人分赴各鄉傳達命令、教導居民、如何防禦毒氣轟炸、蓋亞國中部人民、對於防空智識、毫未具備、有時敵機、僅投一彈、即可炸斃百人、經過此次曉諭後、此種死傷或可減輕云、

（羅馬三十一日海通電）經過長期沉寂之後、現已在蘇丹阿薩地方恢復第三階段戰事、該處適當法屬索馬利蘭西境、結果已將蘇丹社會府佔領、義國國旗、現已飄揚於蘇丹宅第之上矣、

（羅馬三十一日哈瓦斯電）據第一六九次正式戰報稱、義軍向伊里特里亞南部阿薩布及白魯爾前進經過三百五十公里之長距離、不特天氣酷熱、且屬不毛多雨之地、任何糧食、均不可得、一切給養、悉由飛機輸送、設無空軍、則其行動直不可能云、

（羅馬三十一日哈瓦斯電）頃據前方軍訊、北路義軍、現已迫近公達城、不日即可攻陷其地去查那湖不遠、爲亞國北路重鎮、今在公達城以東之沙科達城、則已爲義軍佔領、其地在瓜蘭城以西、據南北大道之衝、並有其他各要道輻輳、于此附近一帶形勢險要、義軍佔領此地之後、即可資爲根據地、以採取新攻勢矣、現聞亞軍十萬、集中瓜蘭城以北、河山特湖一帶地方由亞皇親自統率、兩軍勢成對峙、自必不免於接觸、至在南路方面、則義軍司令格拉齊亞尼所統率之軍隊、現方潛作縝密之準備、不日當大舉進攻、日前哈拉爾與吉吉迦兩城、遭義軍飛機轟炸之舉、或即大戰之先聲云、

（羅馬三十一日海通電）全國民衆、切盼亞國北部傳來捷報、現已如願以償、蓋聞查那湖以北約二十英里之貢達爾重鎮、旦夕可下、因亞軍抵抗漸小、而交通較便進行、必甚迅速也、義軍進展、復因貢達以北民衆、發生叛變、愈趨順利、茲悉該面叛衆、正向貢達前進、若輩不久即可與義軍合股、同時第三軍團、已向索柯達推進、由此再向查那湖阿山齊湖及台西前進、極有可能、按索柯達最受義軍注意、因其四週各鄉、氣候最宜植棉也、北路方面每日皆有廣泛轟炸行動、且有若干飛行師、有時竟由根據地飛越若干里外、另有阿斯卡里土人數名、喬裝亞人、潛至達格巴爾縱火、焚毀亞軍己獲飛機、

德衆院選舉
空白票作贊成票
關係方面未加否認

（柏林三十日哈瓦斯電）外傳昨日衆院舉行改選時、有多數空白選票、亦經作爲贊成希特勒之票、此說關係方面、并未加以否認、按此次投票候選人名單、僅有國社黨所提出之一種、顧已與魏馬憲法所規定之各黨競選制度不符、則此次選票下端、留有空白圓圈、贊成希特勒元首者、當在圈中劃一十字、彼表示反對者、原應書一否字、惟一留筆跡、恐爲人所認出、致干罪譴、苟欲撕毀選票、則又監視嚴密、未易實行、於是反對者、僅有不劃十字、而投白票之一法矣、觀於昨晚選舉結果宣布方式、前後不同、可知空白選票數額、當還較官方預期者爲多也、

德實行軍區制
全國分十大軍區
包括萊因省在內

（柏林三十一日哈瓦斯電）政府頃頒布命令、將全國包括萊因省在內、分爲十大軍區、而在柯尼斯堡斯德丁柏林勒不齊格烏爾姆門斯特慕尼黑白萊斯洛加塞爾與阿耳多那十城、設立軍區司令部、各該軍區、又遞分爲征兵總監區、軍事分區與征兵處、加塞爾軍區司令部所轄征兵總監區、計有克斐士那赫威斯巴登林堡安頓恩佛郎克孚達摩斯塔與奧芬巴赫七處、萊因省內共設立征兵總監區四處、即（一）卡爾斯盧城、受烏爾姆城、軍區司令部節制（二）道德芒城與（三）弗塞爾道夫城、則受門斯特軍區司令部節制、（四）哥龍城全省共分爲十七軍事分區、即卡爾斯盧司拜耳魯維哈芬凱塞勞頓查威白魯根滿海姆海德堡福斯海姆拉斯達斐利堡奧芬堡勞拉赫哥龍波恩亞申尤利赫與杜倫、是其最後五分區、隸屬哥龍征兵總監區、此項軍區制、即自明日起實行、

英準備向法送出
軍事協定函件
希望與法比軍事協定作同樣解釋

（倫敦三十一日哈瓦斯電）英政府依照洛迦諾會議所成立之協定草案、當以函件送致法比兩國、聲明保障各該國之安全、並由英法比參謀部進行談話、締結軍事協定、加以實行、政界人士頃宣稱英政府現準備向法國送出此項函件、但希望法政府首先提供保證、聲明三國參謀部軍事協定、當與法比所已締結之軍事協定、作同樣解釋、法國若果接受此項建議、則英政府當在致法國政府函中將法比軍事協定所載之特別條款、一併插入此項條款、有云「此項軍事協定、並不包含政治義務、關係各國國防組織、亦不因此而接受何項義務」英政府此舉、乃表示不欲採取何項準備辦法、例如實施強迫兵役制之類、並欲保留政治上之自由、一般人預料法政府對于英國此項要求、當可在本日之內、提出復文、俾內閣明日開會時、得以作最後決定云、

瑞典政府決定
充實國防
尤注意空軍與空防部份

（瑞典京城三十日哈瓦斯電）政府決定向衆院提出國防充實、並革新計劃案、其中尤所注重者、爲關於空軍與空防之部份、據此計劃空軍經費、每年增至二千一百萬克郎、較現在經費、增多一千萬克郎、海軍方面、則擬添建輕型艦隊與中級砲艦隊、陸軍方面、全國團數、雖將減少、但其員額、則將增加、目下瑞典政府、爲社會民主黨所組成、所擬擴軍經費、爲數已頗可觀、但在野之中央派與右派各黨、則猶不滿足、而主張更形膨脹云、

奧將實行
強迫服務

（維也納三十一日哈瓦斯電）政府頃向參院提出法律草案一件、要求准許政府徵募公民、從事工役、或入伍服務、參院定明日討論此案、一俟表決通過之後、即當列入憲法、關於此案內容、官方並未發表任何情報、惟據一般人所知、政府所擬徵募制度、名爲聯邦強迫服務制、并非尋常征兵制度可比、全國公民、凡年在四十二歲以下者、均得由政府徵募爲國家服務、其目的有二、即（一）奧國在地理上形勢易爲他國所攻擊此國際局勢陰不定之時、自應妥籌應付之方、（二）改黨、（指國社黨）宣傳叛亂、甚爲積極、務當加以制止、俾奧國公民、勿爲所惑云、

平安輪
該船仍浮水面
各人幸皆無恙
海關巡船往援

（香港一日路透電）據今日此間所接最新消息、昨在海南島南面巴克島觸礁之衞船平安號、現仍浮水面、海關巡船海平號、昨接該船乞援電後、即馳往援救、現泊該船之旁、另有一船、現信係法國砲船、亦泊其旁、但因該船失事之地位險惡、尚未從事將船中人員救下、聞諸人現皆無恙、

菲島將實行
強迫軍訓
摩洛人反對登記

（馬尼剌一日路透電）菲律賓羣島、將實行強迫軍事訓練、此爲菲島歷史上之創舉、今日各島青年之須受軍事訓練者、已開始報名登記照章須在本月第一週內報名、不得逾限、預料各部落將大起反對、尤以非基督教之摩洛人爲最、昨日拉諾省、已有摩洛人多名、與兵士八十人互起衝突、摩洛人死者三人、並傷多人、此足證摩洛人將以暴力抗拒登記、昨日之衝突、經兵士用機關槍與手榴彈、始將摩洛人制服、

洞庭名產

良園白沙枇杷膏

每瓶一元

治咳嗽痰喘肺癆　具千穩萬妥效力

味美滋補　老幼咸宜　早晚常服　祛病强身

南京總經理
蔣復興食品號
總店　下關大馬路
第一支店　下關二馬路
第二支店　城內太平路

太平路吉祥街

天寶綢緞局

大減價　大贈品

電話　二二三〇七

犧牲品

拷花絲絨旗袍料　每件十五元　每客限購一件
金銀緞旗袍料　每件二元九角　同上
不退色印花綢旗袍料　每件一元六角　同上
男式衣(料)真絲博士呢　每尺三角八分　每客限購一丈四尺
電影呢旗袍料　每件九角　每客限購一件
新生呢男袍料　每件九毛九分　同上
各色格子布　每尺三分　每客限購一丈
毛嗶吱中山裝制服　每套十六元　每客限購一套

三元　三角牌毛巾一條
六元　有蓋熱水杯二只
十元　二磅熱水瓶一只
廿元　十二寸手提箱一只
犧牲品及批發恕不贈送

男女衣料　花色齊備
藝術裁製　中西服裝

二天油　能治百病

主治：中風中痰、頭痛肚痛、猝然暈倒、感冒傷風：

大瓶一三角

上海總行：北四川路中老靶子路口二天堂

南京各藥房商店均售
總經理
大康洋貨號
城內建康路黑廊巷望鶴樓一號

曼達主編

莎翁戲劇走運

◆繼「仲夏夜之夢」後◆

英美競拍莎翁戲劇影片

在不久的將來，我們將有機會來比較銀幕上所表現的英國的和美國的莎翁的戲劇所攝影的影片了。

美國的「仲夏夜之夢」，似乎是失敗之作，雖然該片的導演雷音哈德並不是美國人，可是其中的表現到底是美國的呵！而好萊塢目下又開足着馬力，開始製作「羅密歐與朱麗葉」，又是一部道地的美國的莎翁片。此外，最近盛傳莎翁的「十二夜」，亦將於不久之後，以瑪麗黛維絲担任主角，搬上銀幕了。

至於英國的電影界呢，看着好萊塢拚命地製作着他們本國的大戲劇家的傑作，不禁手癢癢地，非亦來幹一下不可了。於是在英國之好萊塢的愛爾斯特利，不久前已經開始以德國的名女星愛麗沙貝白格娜爲主角，攝製「皆大歡喜」起來了。並且據最近從英倫傳來的消息，聽說「哈姆萊特」，又是一部莎翁的名作，亦將搬上銀幕了。

我們且看着，埋頭製作着莎翁片的英美影界，能夠拿怎樣的成績給我們看呢！

「刼李桃」公映後一鳴驚人之銀壇上的陳波兒近影

好萊塢

關於「摩登時代」卓別靈訪問記

□繼續表演目前性格□

……將永遠不開口……

卓別靈的「摩登時代」的上映，是值得在電影史上大書特書的。當這片在美國正式公映之前，報館記者曾特地跑至聯美公司攝影場訪問他，請他發表一些關於他的新作的意見。

「你對於你的新作品「摩登時代」覺得滿意嗎？」就是記者第一個問話。

「很滿意。我眞的喜歡這部作品。」

「你認爲這是你最佳的一部作品嗎？」

「我的確有些相信這是我的最佳的一張影片，我覺得這片更成熟一點，更少些感傷的情緒，更多些我所愛好的內容。」

繼着他發表他對於「摩登時代」的取材的動機，略謂他覺得現代的機器工業日漸發達，而平民越加貧苦。但是他同時又再三聲明他這一部影片並沒有若何政治或宣傳色彩，而純粹從娛樂方面出發而已。

記者又問他：「現代一般民衆的生活那麼痛苦，你以爲有什麼補救的方法？」

「我不知道。我恐怕一切都是徒勞而無益吧！當你以爲把目前的困難解除了，新的困難又將繼續產生。人生本來就是這樣的。」

「如果你現在失業，破產，你將怎樣辦呢」

「我祗有聽天由命而已。我已沒有年青時的勇敢了。」

「你是經過貧苦生活的，現在你已十分富有了，那一時期你覺得最幸福呢？是不是當你奮鬥得最厲害的時候呢？」

「不，我在貧苦的時候並不快樂。我想我唯一的人生哲學就是我從沒有妄想過世人所謂「成功」。我並不想發大財。我個人的所謂「成功」就是把自己的能力表現出來。如果我能够幹出一件我認爲滿意的工作，那我在精神上覺得「成功」了。

「我覺得我的一生是十二分的幸運，我最先是無意獻身銀幕的。後來我逐漸表現了電影藝術的表現範疇的廣闊，一面又用研究的態度嘗試導演，於是我決定了把我的一身獻給這第八藝術。」

「你的表演天才是從那裏得來的呢？」

「如果我是有表演天才，也許我是從幼年在舞台上得來的經驗吧。我二歲即開始現身銀幕，從那時起，我已開始接受演技的智識了。」

你將來會不會拍攝對白片？

「如果我繼續表演目前的性格，我將永遠不開口。倘若我要開口的話，我必要從新創造新的性格。到底我將來要不要開口，現在還是不易決定。」

「摩登時代」一片的製作費，據說共需二百萬金元，卓別靈共費了兩年的工夫，纔得完成。在未公映之前，美國影業檢查會曾刪剪去了六段。

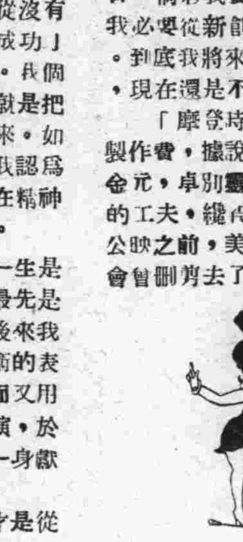

曼達主編

法律顧問

房客不欠房租 房東無故令其遷出

此純係私權爭執自不得用警察壓迫 最好托原中出面調停

編輯先生偉鑒，茲有一樁住屋不欠租金，房東反逐客遷出於理外之事，請大律師垂憐老弱，燈施暗室並乞披載貴報，俾以指示，當永感於五中也，事實如下：

姜達夫浙江甯波籍，迺於民廿三之四月，賃居南京中山東路二百零二號第一進之二間瓦小房內，產主朱王氏，湖北人，訂定大租洋一百元，月租三十元，淸潔捐大洋六角，並請在南京中東路開設米號之同鄉人莊則敬先生蓋章擔保，住到去年五月，該產主忽云第一進房子，即要改造市房，囑我移於二進，至目下已近一載，向未縮欠分文，然事有出非意料，是老朽所住對面，有同樣房子，和於邱姓，共大租祇六十元，月租二十五元，淸潔捐無，此事爲我內人得悉，略露片言，以是大逆產主之耳，祇好閉口藏舌了之，嗣於本月十五日下午，去付租金，即力拒不收，而云你旣嫌租價貴，當可另住便宜房子，限你半月交屋，否則決不客氣，同到官廳解決，我內人僅以須當通知擔保人爲是之言對付之後，由伊遣二個女兒，借往擔保人處告知一切，但怪者，是夜未至八句點，其大女兒即將大門關閉，至八點二十分，祇聽得有人叩門，愈叩愈緊，有近一個鐘頭，聲言來找姜姓的，然伊之大女兒向住前進，竟聽而不聞，且厲聲厲氣云，是找姜姓者，決不許開門，後由我的內人急步啓開大門，一見係我們的住屋之擔保人，憶事在伊將退我房子未到六個鐘點，即斷我人之交通，其意眞令人難解者，可憐我已老朽，且在異鄉又無法律見識，祇得急來拘佛，伏祈大律師慈悲予以解決此事，到期尙未找到合式房子之對付，第二是倘伊邀崗警前來壓迫，第三係伊如狀訴法院，要用如何之答辯，所有三種之對付法子，敬求撫衆並懇早賜覆，倘蒙披露，則感戴厚德於無既矣敬請

鈞安

七十三歲老朽姜達夫鞠躬

李訒律師答：租賃未定期限者，各當事人得隨時終止契約，如未與執事承租之房屋，依法房主得隨時要求退租，但在南京習慣，東客相辭，均須先期兩月通知，是爲預告期間，經過預告期間，即生終止租約之效力，又本件純係私權爭執，房主如用崗警前來壓迫，自屬於法不合，然崗警亦未必受其利用，伊如訴之法院，則無抗辯餘地，較善辦法，惟有仍託原中出面調停，和平解決。

醫藥問答

每夜說夢話及頭暈等症 所問均解答於下

蜚絮，王聰，成自成三君所問已請[illegible]醫師解答於下：

答蜚絮君：

閣下每夜必說夢話，此肝不藏魂，神不守舍也，請試服雲茯神四錢，酸棗仁四錢，知母錢半，遠志錢半，生甘草一錢，蓮肉錢半，服一二劑，同時日間不可過於思想。

答王聰君：

閣下之疾，陳邇齋先生所主之溫胆湯，碻是對症治療，惟因服他藥，而又發生鼻涕頻頻，頭暈，鼻涕中挾有鮮紅，茲擬一方，請試服之，方如野黨參二錢，當歸二錢，白朮三錢，廣陳皮柴胡生甘草各錢半，炙黃耆二錢，升麻八分，眞阿膠三錢，（另燉分二次冲服），目光不明，此方亦能兼治，但不能專治目疾也。

答成自成君：

請用生甘草，連翹，各三錢，川黃連錢半，銀花錢半，煎水頻洗，並照前方加冰片四分，共爲細末，搽之。

積存本報社論達七萬字 欲帙成本印刷費若干

——可託本報印刷部代印——

編者先生：佩鴻才妙筆，讀之再讀，不忍釋手，然爲愛文好心勝，特剪下積存，數月於茲，現約積下字數，在七萬之譜，鄙意欲帙成本，苦又不知印刷手續如何，特函懇先生在貴報服務欄，闢一角答覆，不勝爲感，敬請文安

鄙人甘雲有謹上

一，照上述字數，印爲十本，需價若干

二，鄙人因賤事不暇，文件寄上，可否進行照印？

三，何處承印此種散文？

編者答：

（一）連紙張裝訂共需洋十二元

（二）本報印刷部可代照印但須先付印刷費全部之半。

（三）其他各印刷所均可承印。

本報廣告部特別啓事

本報銷數日增廣告版須提前排印始不致延誤出版時間以後各版廣告統於每日下午六時截止收稿六時以後送來之廣告須第三日始能見報特此聲明卽希公鑒爲幸

傅況鱗律師受任南京日報社常年法律顧問通告

本律師茲受任南京日報社理事長喬一凡先生聘爲該報常年法律顧問嗣後關於上開當事人之一切法益本律師負依法保障之責特此通告

事務所南京朱雀路一一九號　電話五一一四二四

倪光和律師受任中山東路中華池盆浴堂常年法律顧問啓事

茲受上開當事人之聘如有侵害該池一切法益本律師當盡依法保障之責

該池地址大行宮　電話官房二三一九四　普通二二一六四六

事務所西華門頭條巷春和里一號　電話二二五八六

律師袁寶如姚福炳代表江兆虎龐靜芳脫離同居關係啓事

茲據上開當事人龐靜芳聲稱我等因意見不合現願脫離同居關係此後永斷轇轕除另立約各執外委由本律師等證明外煩再代表啓事等語前來合亟啓事如上

律師袁寶如姚福炳　事務所南京太平路四六一號　電話二三五六六

南京昇州旅社開幕啓事

本社開設首都昇州路許事街中心點適中交通便利房間高敞定價低廉並爲顧客便利起見特闢華麗禮堂辦筵席及家常便飯宵夜小喫隨時俱備精美無論本社開張伊始所有房間飯食格外克己長期包月更加優待客捐茶水暫不另外收費侍役聽賞絕對不准需索各界惠顧極誠歡迎特此敬啓

◆地址：昇州路許事街　◆電話：五一七五四

南京市政府第一六〇期公報出版

南京市政府公報第一六〇期出版本公報內容編制計分委令法規會議公牘布告統計特載附錄各欄材料豐富編輯新穎每月出版一期現第一六〇期業已出版定價每本大洋一角本市開明書局教育用品社及正中書局均有代售如欲定閱請向市政府秘書處編輯股接洽可也

國民政府軍事委員會禁煙委員會總會通告

蔣委員長兼禁煙總監奉令辦理禁煙事宜已定有種種法令尤其是對於禁毒立法最嚴原定兩年禁毒計劃已過一年民國二十五年年底禁絕毒品期限轉瞬快到按照禁毒治罪暫行條例凡製造嗎啡高根海洛因及其化合物或配合而成的各色毒丸等及運輸販賣或意圖販賣而持有前列各項毒品以及意圖營利爲人施打嗎啡或以館舍供人吸食毒品者一概都處死刑就是未遂犯也要辦罪至於施打嗎啡或吸用毒品的在二十五年內也要處三年以上七年以下的有期徒刑還要限期交醫勸令戒絕若是自願投戒在二十五年內戒絕後而再施打或再吸用的就要處七年以上的有期徒刑由限期交警勸令戒絕倘於這次勸戒戒絕後又於二十五年內再犯施打嗎啡或吸用毒品者就要處死刑了一到二十六年就是初次施打嗎啡或吸用毒品的也一概處處死刑若是製造運輸販賣或意圖販賣而持有毒品在二十五年內就要一律處死更不消說得了還有幫助他人施打嗎啡或吸用毒品的不管年犯之初初犯或再犯也不論其變年份一概都要三年以上七年以下的有期徒刑若有製造販賣或意圖販賣而持有專供施打或吸用毒品之器具的也不論甚變年份概處七年以下有期徒刑凡毒品人犯更有犯奪公權一年以上十年以下並沒收財產的附加刑眞是十分嚴厲去年老早就把這條例佈告周知並已由各處有軍法職權的機部把判處死刑的毒品罪犯隨時宣佈着實不少兼總監的意思當祇望全國人民都知道戒凡製造運輸販賣毒品的和意圖營利爲人施打嗎啡或以館舍供人吸用毒品的都各早早改業死裏逃生就是施打嗎啡和吸用毒品的本人也應該早早回頭自己戒絕何必定要犯法更凜苦捱到二十六年日受死刑呢政府禁毒這樣的森嚴探捕更異常周密倘若輕於嘗試決難倖免本總會承蔣兼總監的命令促進禁毒要政實不忍見死不救特再把條例擲引出來並苦口婆心向全國民衆切實警告光陰一天一天的過去了死期一天一天的到臨了各色犯毒的人們趕快各尋生路吧！此佈

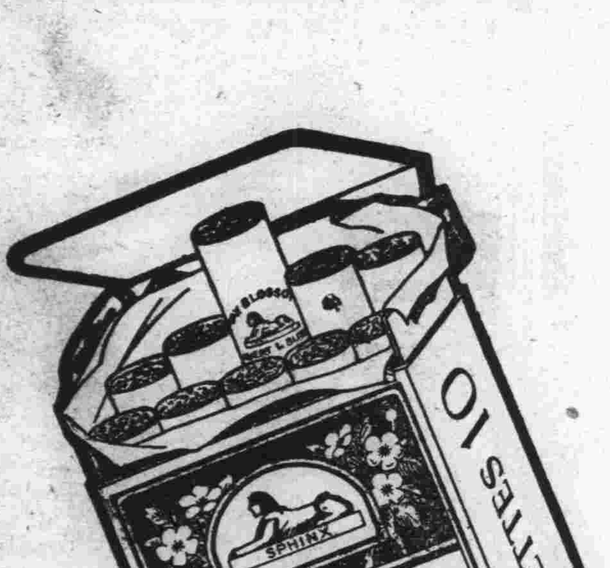

五華牌上等香烟

每包祇售大洋五分

空殼可換貴重物品

（另有軟木烟頭裝仍照舊價出售）

醫藥周刊

焦易堂題（印：焦易堂印）

第十二期

主編人 梁峥嵘

通信處南京城內羊皮巷第八號

投稿須知

（一）本刊內容、分爲醫藥論說、醫案醫話、國醫筆記、醫藥詩歌、民衆醫藥談話專門。
（二）本刊歡迎各界投稿、每文不得超過一千五百字、並須繕寫淸楚、標點完善。
（三）本刊編者有修改取捨之權、未經登載稿件、概不退還。
（四）本刊每逢星期二日發稿、星期四日出版、如蒙惠稿、務請於星期一以前寄到。
（五）本刊增設醫藥問答一欄、不分日期、當以來信先後奉答、問病諸君、務請將眞實姓名、詳細住址、及病情經過、一一說明、是幸。
（六）本刊醫藥談話欄、乃民衆之喉舌、絕對公開、短篇佳作、如蒙惠賜稿件、無不竭誠歡迎、文言白話不限。

自汗與盜汗辨

漢川謝定安

醫之於人也、德莫大焉！惟造詣未深者、不但於人無功、且反爲殺人、故指鹿爲馬之輩、誠不可不亟謀加以糾正之。因人命之關係頗大、而於國醫之前途關係尤爲大矣！惜昧者不察、遞相積誤、爲害不知伊於胡底。爰將自汗與盜汗不同各點分別陳述之：

自汗者云何、謂不因發散、而自然泄出是也。經云：「陽氣衛外、而爲固也」。夫陽卽衛也、所以衛護皮膚、肥實腠理、堅固津液、不使妄泄、若汗者卒干之而出、則邪氣犯之於內、正氣失其衞能於外、則皮膚爲之緩、腠理爲之疎、津液爲之泄、如是濈濈然而潤、漐漐然而出、謂之自汗、由斯可知、自汗責在榮衞氣之强弱與否？如論曰、發熱自汗出而不愈、此衞氣不和、風邪干於衞也。太陽中暍、汗出惡寒、身熱而渴者、暍邪干於衞也、多汗出、而濡、此其風濕甚者、濕邪干於衞也、是知衞氣固護津液、不令妄泄、必爲邪氣干之而出也。風寒暍濕之毒、爲天地四時之氣、夫行動則爲傷風、安靜則爲傷寒、風與暍濕爲邪、皆令自汗、惟寒邪傷於人、獨不汗出、何耶？蓋寒仍傷榮、而不傷衞、則衞無邪氣所干、故皮膚仍得以密、津液仍得以固、是以汗不出也。及其寒漸入裏、傳而爲熱、則亦使自汗出也、因熱則腠理開、榮衞通故耳。

然則、自汗之證、尚有表裏虛實之分、若汗出惡風、及微惡寒者、皆表未解也、故與桂枝湯。必待發散而後愈、至於太陽病、發汗、遂漏不止、而惡風、及發汗後、惡寒者、又皆是表虛也、故與桂枝加附子湯、必待溫經而後愈、諸如此、皆邪氣在表也、若汗出、不惡寒者、此乃表解而裏未和也、論曰、「陽明發熱汗出、此爲越熱」、又曰、「陽明病、發熱汗多者、急下之」。又非若邪氣在表、而汗出之可緩也、且傷寒自汗之證、爲常也、但以汗出如油、或大如貫珠、着身、出而不流者、皆爲不治之重證也。

盜汗者云何、謂睡則汗出、醒來卽止、而不復出是也、自汗則不然、其出也、不論醒眠與否？蓋必自然而出之、而盜汗之出、不眠則不能能出、方纔一睡去、汗卽湊湊然出焉、及覺則止、而不復出、故自汗盜汗各有異同也、成無己所謂雜病盜汗、非實其陽虛、傷寒盜汗、非若雜病之虛、是邪氣在半表半裏之使然也、鄙意亦然。

夫邪氣在表干於衛、則作自汗、邪氣侵行於裏、外連於表、及睡則衛氣行於裏、乘表中陽氣不緻、津液得泄、故睡而汗出、覺則氣散於表、而汗自止、論曰、微盜汗出、反惡寒者、表未解也。又曰、陽明病、當作裏實、而脈浮者、云必盜汗、是有表邪故也。又曰、三陽合病、目合自汗、是知盜汗爲邪氣在半表半裏之間明矣。且自汗有虛實之分、而於盜汗、則有虛而無實者、依法悉當和其表、業醫者、要不可不知之也。

問病答案

編者

一、張子中君來函謂前患溼性肋膜炎症、經已治愈、但因遇不潔之空氣、操勞過度、胸前卽發生疼痛、呼吸短促、無咳嗽吐血等象徵、不可誤斷爲肺病、內經早有明文規定、五臟六腑、皆令人欬、非獨肺也、卽有之、病源亦各有異同、絕非肺病所獨有、普通人心理、一有咳嗽、就認爲肺病產生、其實是由於支氣管障礙所致、希勿小題大做、過於憂慮、今僅有胸背脹不適、噯氣、可試服只實薤白各一錢、宋半夏二錢、旋覆花代赭石各一錢、炙甘草錢半、野黨參八分、服之或有小效、再來函未說明腎臟外症、非可亂服方劑、卽有表現、亦須診斷後、始能決定治療方針、平素可用麥魚蒸豬肉服食、能滋補。二、結婚總待二十一歲以後爲善。

二、郭玉磐君、口臭有心氣不足而起者、有食滯胃熱而起者、有胃火旺而起者、不一其症、不一其法、普通治療、請用香薷煮取汁、或飲、或漱、甚妙！心跳虛慌、乃血虛也。請就近醫師處診斷爲善。

三、劉焯熙君、函云未生被毛、對於貴體、毫無防礙、普通亦有未生者、又陽具包皮過長、無分毫關係、發育完善時、自然無此障礙、割否？聽從尊便、又尊夫人週身皮膚粗糙、乃勤勞習慣使然、無須治療、或用滋潤皮膚膏之類搽之亦可、婦女停經數月、其原因有已妊娠者、有月信停閉者、未敢妄覆、請問有無腹痛、腹脹、之象徵、最好請醫師檢查。

四、江西樟樹張昌年君、請試服入雄一錢、桂枝錢二、白朮三錢、龍骨二錢、共爲細末、分作六包、每服一包、日服二包、飯前空心服下、開水送服、三日服完、此爲一料、有效可再服一料、或另服右歸丸、間日開水送服二錢、連服至一兩爲度。

編者通信

一、蔣維藩先生：大作已拜讀、本擬卽時發表、茲因本期稿件擁擠、一時未及彙編、容待必當刊出、不過本刊是負發揚固有文化爲己任、挽救病者危亡爲目的、來稿純係義務性質、無稿費、請諒之、暇時仍盼多多惠賜佳作、藉光篇幅、是幸！

二、本刊來稿、務請繕寫清楚、加上新式標點、庶排版時不致發生任何困難、諸君諒之。

醫學上之藥品功用

康升亭

凡人所常見常吃之菓品、如橘梨等類、多數都知能解渴生津、但於醫學上之効用、共有研究者鮮矣、爰集普通藥品十種、分別闡述其性味、以彰其功效也、

（一）○…橘…○ 性味甘酸、以其甘者能潤肺止渴、以其酸者能開胃、頗能逐痰、雖著功效、惟不宜多食、因多食戀膈生痰、凝滯肺氣也、橘皮、能理氣、化痰、燥溼、行滯、以其芳香、能健脾祛痰、入丸劑中能補脾、入甘艸劑中能補肺、入補氣藥中則益氣、入消痰藥內則除痰、蓋各從其類、以爲用也、仲景方之橘皮湯、治傷寒及一切雜病、嘔吐噦、手足逆冷者、用橘皮四兩生姜一兩、水二升、煎一升、徐徐呷之卽止、至其核乃療疝氣要藥、與杜仲同用、能治腰痛。

（二）○…橙…○ 性質酸寒、用時宜洗去酸汁、切和鹽、蜜煎成、貯食能治惡心、及去胃中浮風惡氣、橙核主治面䵟粉刺、濕研、夜夜塗之、橙皮煎湯飲之、能解宿酒、使之速醒。

（三）○…柿…○ 性寒、專主生津止渴、清熱化痰、及腸胃不足、倘有下血不止、煅灰服之、極其靈驗、其蒂與生姜丁香同用、可治呃逆、柿餅、常服並能戒鴉片煙癮。

（四）○…藕…○ 性甘平、生用涼血散瘀、熟用能補心、補心卽能生血、補心益胃、所以患貧血症者、頗合飲食、有久服令人心歡之妙、簡便方、有治上焦痰熱、用梨汁、藕汁、各半盞和服、蓮殼爲藕之菓實、置飯鍋上蒸熟、食之能開胃、增食慾、固腎氣、止遺洩。

（五）○…梨…○ 性寒、爲消痰降火、解毒之品、清熱、胸痞、主治肺癰吐血、傷寒發熱、將梨切去柄蒂、挖去心、塡以冰糖、仍用切下之柄蒂蓋好、入飯鍋蒸爛食之、能治秋燥咳嗽、又治煤氣中毒、宜梨汁灌之、溫熱狂渴者、用以代茶、均奏奇效。

（六）○…橄欖…○ 性味濇溫、主利咽喉、而止渴、厚腸胃而止瀉、清熱解毒、消食除煩、下氣醒酒、解河豚毒、及一切魚鱉毒、治魚骨哽、磨汁嚥之。

（七）○…蘋菓…○ 性寒、生食潤肺、熟食生津液、有補腦之作用、一切水菓、無有加於其上也。

（八）○…白菓…○ 性濇、其肉搗爛、用入豆腐漿沖服、治白濁、陳年油浸白菓、可療肺病。

（九）○…山查…○ 性酸、能破氣、散瘀、消肉積、食積、化痰涎、炙灰末用、能止泄瀉、煮汁沐頭洗身、可治瘡癢、丹溪先生之保和丸、用山查二兩、神曲、半夏、茯苓各一兩、連翹、橘紅、萊菔子（炒）、黃連各半兩、爲末、水和丸、能治食積酒積也。

（十）○…枇杷…○ 性甘寒、能止渴下氣、利肺氣、止吐逆、潤五臟、除上焦諸熱、其葉爲用甚大、主和胃解暑、清熱降肺、治熱咳痰多、嘔逆口渴、凡婦人產後口乾、可以枇杷適量食之者良。

民衆醫藥談話

第二號

皮膚沸水傷害的療法

嵘

★功在生薑★

想吾人發生的疾病、約有數端、有因感冒風寒而起的、有因不節飲食而起的、有因不按起居的規定而起的、有因喜怒憂思悲驚恐所謂七情而起的、一言以蔽之、就是自己疏忽自己而沒有謹慎的緣故、上述種種致病的原因、大抵由於外感的多、內傷的少、最易罹病的、就是小孩子的身體、不過內傷的病、成年人才有的、此外吾人有一種很普通、極平常的病、無論小孩子或者是成年人、則不分界線、只要一不謹愼就會發生的、甚麼病呢？這個病就是皮膚被沸水的傷害、以致皮破肉傷、痛苦不言可想而知、輕微的、吾人稍可忍耐、慢慢覓尋單方法療、如果重一點、好像落湯雞的樣子、這時候燒痛難當、尋不了絕妙的法子來救濟、卽是方書上的治療方法、借來應用、亦不能卽於生效、所以吾人遇了這個毛病、眞所謂欲救不能、到了燒痛得難過的時候、有用冷水停潤的、可是這個法子、越治越來得厲害、以筆者的鄙見、必須特別注意、不可隨便嘗試的、我從前由友人暗來一個很普通的方子、却是事又有道樣遇巧、在行路的時候、見了一小孩年約十歲、被開水傷了一隻手、那小孩立時將開水壺拋在路上、哭得無可奈何！我卽替他買了幾個銅板的生姜打碎爲泥敷上、非常靈驗就不痛了！後來叫他連換了幾次而愈、請大家注意這個方法、剪留這份報子、並多多的宣傳、功德無量呀！無論家庭裏面、或者是在行路的時候、預備了生姜這樣東西、一旦發生了上述的毛病、馬上就可以救急、轉危爲安的、彙之有了感冒、以生姜和紅糖葱頭作簡單的發散劑、生效亦速、尤其是對於急性中風、忽然倒地不醒人事、或者遇了創傷流血不止的時候、生姜是有特效的、由此看起來、價廉物美、易辦易得、功效極速、我相信大家一定會贊成的、但是我要鄭重的聲明一句、如果發生了咳嗽喉癢的毛病、那末、生姜還樣東西、是不可亂用的。

南京大戲院

臨別紀念 祇有今天
優待觀衆繼續大減價
特廳對號一元　正廳對號五角　普通二角　捐稅在內

言菊朋　胡菊琴　楊瑞亭

今晚雙齣：長板坡　女起解　上天台　法門寺
明晚起應各界挽留繼續三天
明晚雙齣：寶蓮燈　空城計　坐帳斬謖

本院爲便利觀衆特設公用汽車僱車處代客僱車

金城河北評戲　下關南埠街　電話四一四八八

臨別紀念只有五天勢難挽留
特聘評戲皇后 朱寶霞
青衣花衫 玉蓮花　青衣花旦 朱紫霞　青衣花旦 陳翠鈴　坤角小生 花艷君
全體藝員一百餘人日夜一齊登台表演

（今天日戲）吳家花園　英雄義　王少安趕船　花爲媒
（今天夜戲）雙吊孝　血淚碑三四本　新排偉大名劇
（明天日戲）全部鋸碗丁　人人愛看　唯一精采傑作
（明天夜戲）血淚碑五六本　連台哀艷頭唱做並重好戲

時間：日（一時半）夜（七時半）
價目：日戲 四角 二角 一角五　夜戲 五角 三角 二角
捐稅在內　每日對號上午預售

本院特約江南汽車送客入城

明星大戲院

時間 二時半，五時半，八時半，開映
票價 二角……一角四分……捐稅外加

今日開映　天一公司哀艷熱情非常巨片
百花洲
文逸民導演　陳玉梅　葉秋心　余光主演
比「青春之火」還熱烈！
比「紅樓春深」更辛酸！
如此巨片　不可不看

銀宮大戲院

地址：二郎廟蔡家花園
票價 一角 二角　時間 二時半 五時半 八時半

月明公司全部有聲對白歌唱艷情巨片
昏狂
吳玲　鄔麗珠　金山　何非光主演
暴露了中國舊社會械鬥的殘酷和野蠻！喚醒了民族新青年意志的前進與文明！
今天超特貢獻

南京市土地局核准土地登記公佈欄
二十五年四月一日核准

[illegible]

朱積祿等土地登記啓事
玆有坐落本市弓箭坊第十二號門牌地產東至朱姓西至弓箭坊南至王朱二姓北至宦陳二姓面積一畝一分〇釐四毫七絲原因登記契紙遺失除另請公告外特先登報聲明如有異議卽向南京市土地局提出理由及證件爲要

福建會館土地登記啓事
玆有坐落本市昇州路第三十八號門牌地產東至昇州路西至市產南至江姓屋北至市產面積一畝一分九釐三毫七絲原因所呈同治五年執照尚有瑕疵除另請公告外特先登報聲明如有異議卽向南京市土地局提出理由及證件爲要

遺失聲明
啓者於三月四日將南京市府財字第一二〇號章遺失倘被外人執獲作爲無效除呈報外特此聲明
黃德培啓

南京第一家　TIA.CHON.QUEN.
大中國
機器洗染　專門技師 機器洗染　精工織補 乾洗衣帽　修理男女 各式皮鞋　特殷修改 中西服裝
地址 中山北路廣州路口門牌一百二十七號

生殖器病自療法
凡患腎部虛弱則發育未全陽萎不擧遺精滑精見色早洩精關不固等症則人生乏趣子嗣絕望動輒悲悶若購用市售內服劣藥等以冀全愈是無異隔靴搔癢功效難期玆有外用特效聖劑
大力精 PERILIN, PASTE 係德國醫科大學性病學校教授長羅惠森學博士傾其深邃之專門學殖費卅多年之心血結晶經多數著名醫學作用能使荷蒙旺盛血液通暢專治上列各症莫不藥到病除恢復健壯性能迥非挂羊頭賣狗肉之庸藥所可比凡已經僞藥無效者請火速購用免誤時機原價二元特價一元五角函購郵費二角
南京市政府前廣生大藥房總經理
代售處　中山路大行宮兄弟藥房　北門橋魚市街東南藥房　太平路花牌樓金陵藥房　建康路承恩寺仁濟藥房

各地藥店均有代售
眼科神劑
白敬宇眼藥
萬試萬靈
總店朱雀路 電話二二五五四
支店下白路 電話二一五〇五

京市社會

救濟難民乞丐 笆斗山搭蓋收容所
共三十三座可容災民乞丐三千餘人
鄧府山建婦女簡易工場
增加製造粉筆毛巾等數種工藝

市社會局爲救濟外來難民及市內災農乞丐起見，經擬具標本兼治實施計劃，呈請市府轉呈行政院會議通過、記者爲明瞭該項計劃起見，於昨（一）日下午訪晤該局長陳劍如，據告如下、

經費數目 關於救濟難民災農及乞丐計劃、分爲二期實施，目前實施者，尙爲第一期，第二期於二十五年度開始時實施，總共經費預定爲二十六萬元，內十六萬元、爲第一期費用，其餘十萬元即爲第二期費用、

政院通過 該局計劃草竣以後，即呈請市府轉呈行政院，當行政院討論該案時，市長馬超俊，及該局陳局長，均列席會議，詳細報告計劃，經全體一致通過、

計劃大要 該項計劃，即係在笆斗山搭蓋災農乞丐收容所三十三座，每座十間，共計三百三十間，可容災民乞丐三千餘人，並在中華門外鄧府山建築婦女簡易工場一百間，俾使被收容之婦女、得以從事工藝、日前馬市長視察收容所後，認爲應增加工藝數種，茲已决定增加製造粉筆毛巾等數種，以便所有收容男女從事生產、

經濟有着 關於第一期十六萬元經費，曾編入二十四年度預算內，至第二期預算十萬元，呈請市府轉呈行政院撥款辦理，該院茲已令知市府，並令財政部籌款補助，市府曾派員前往接洽，大致該款於二十五年度開始時，即可撥下、

本屆各業仲裁委員 昨日選出代表
勞資雙方共選出四十五人

京市社會局，因上屆勞資仲裁委員，業已任滿，故於昨日下午三時，依照修正勞資爭議處理辦法第十六條第一項及部頒推定仲裁委員暫行辦法第五條之規定，在市黨部大禮堂另推，計到社會局第二科長鄭桑奮、及馮斌甲、劉長民，暨勞資代表曹葛仙等一百餘人，由鄭桑奮報告改推委員之意義後，繼由馮斌甲闡明推選之方式、旋即開始推選，選出僱主及勞方委員名單如下、

僱主委員 僱主推定堪爲仲裁委員者、計曹葛仙、胡啓閎、韓萬松、陳肇華、端木申卿、游竹蓀、何百春、柳容卿、張競平、王繹齊、錢貫之、王卓之、夏榮棠、黃月軒、江雲程、仇毅臣、卞冀周、何百年、周梓園、潘祝南、宓公幹、王英模、曹淳之、孫德堯等二十四人、

勞方委員 工人團體推定堪爲仲裁委員者、計賈國民、程秉智、蔡述賢、謝錦方、錢挹秀、曹照來、徐元泰、盧來文、馬忠極、程克幹、嚴錦城、王文烈、陸璧桐、衛光華、余冰塵、宗長福、吳敦義、王鈞榮、高金海、孫燮臣、井松泉、王玉奎、夏名泉、陳松茂等二十四人、

中航被焚機
保險公司拆卸運滬

中國航空公司二十五號巨型福特機，前午在本京天空被焚，降落明故宮機場、承保該機之保險公司、昨日特派員來京檢驗、已雇工拆御被焚之機身，以免阻礙機場飛行、運滬、至該機被焚情形，業由中航公司總經理戴恩基、詳呈交通部、又歐亞航空公司新任南京辦事處長鈕固楚，於日前來京，昨已到處接收辦公云、

京新聞學會
昨開理監事聯席會議 討論製紀念品祝蔣壽

南京新聞學會、昨（一日）日在國貨銀行六樓會所開第十次理監事聯席會議、出席者有顧希平、喬一凡、陳銘德、沈久香、趙敏恆、程滄波、蕭同茲、王愼武、石信嘉等、由陳銘德主席、除報告事項外、並討論特製紀念品、慶祝蔣委員長壽辰一案、經議决由新聞學會發起、邀請本京各報館、各通訊社負責人、於本月六日午後三時、在中央日報社大禮堂會商辦法、

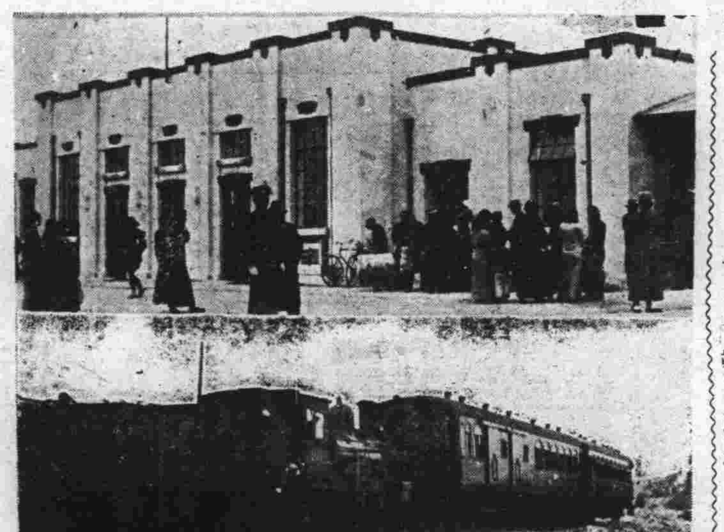

上　中華門車站一瞥　下　第一次列車通車情形（國際社攝）

京蕪京滬兩路 昨起聯運通車
第一班車乘客計六十餘人
搭京滬車可在中華門上車

江南鐵路京蕪段與京滬路聯運通車，於昨日開始實行，由蕪湖江邊七時四十分開出，在十一時另五分到中華門站之八十二次車，附掛蕪滬直達聯運通車、於十一時三十二分開往堯化門，機車掛有頭二等混合客車，及三等與行李混合車各一輛，共計旅客約六十餘人，該公司車務股長及運輸處人員，均隨通車出發，與中華門站長同到堯化門站指示一切、該公司襄理周賢頌，亦於下午由滬乘車來京、有所指示、並向鐵道部報告、昨日聯運通車未舉行儀式、但乘客頗多、票價中華門站至上海北站，三等計三元三角五分、自中華門至堯化門、三等票價三角五分、當此春暖日長、遊客及團體旅行增多，而孫家埠蕪湖宣城等處沿線農產及安徽之茶葉，運輸上亦愈形便利，而鼓樓以南欲搭京滬車之一般旅客，今後亦可改由中華門站乘車比較近便云、

內政部 成立八週年
昨晨舉行紀念大會

內政部成立已八週年、昨日在大禮堂舉行紀念大會，由部長蔣作賓主席，領導行禮如儀後，由次長陶履謙報告部八年來之經過，及今後工作之展望，並勗勉部屬做事，至十一時始散、

籌設米市
日內徵詢金融界意見

市政府爲調劑糧食，規劃籌設米市，已由社會局進行籌備，茲悉籌備方面、所搜集有關設立米市之各種調查材料，已頗充實、即將邀請各關係機關及金融米業等各代表，開會討論，立策進行云、

「明月社」四大天王之一 訪歌舞明星薛玲仙
她說：最喜唱「舞伴之歌」「青春之樂」
現在：要演正派特別是演穿布衣的窮人

只要你不健忘，你總還記得前期的明月社曾經有過所謂「四大天王」吧、那時候，「四大天王」是怎樣地閃動着全上海的歌舞界？然而，曾幾何時，「四大天王」的盛名，終於跟着她們的離散而沉寂了、

王人美黎莉莉，你是知道的，現在已轉入電影界了、胡茄呢，據說自脫離「明星」後，一直就蟄居在香港、因此，依舊留在歌舞界上的，實際已只剩一個薛玲仙、偏偏薛玲仙於一九三三年十月率領銀花歌舞團赴南洋羣島表演後，一去竟兩年多還沒回來，於是人們都說，「四大天王消滅了、」眞的、誰又不是那麼想呢、

兩個星期以前，據可靠方面消息，說薛玲仙回來了，薛玲仙突然的回來，雖然不上說是「大事」、但在上海的歌舞界特別是明月社將舉行黎派歌舞大會串的聲浪中，她之來、多少也是值得注意的，昨日上午，記者特造她寓所去訪問了一次、

她現在是跟她的翁姑工丈夫婦倆住在一起，我在客堂間等了不多一刻，她便姍姍地穿整了衣服進來了，她的個子，長得並不高、胖胖的，穿着一件黑大方格的旗袍，樣兒是夠健美的、因爲彼此還是第一遭見面，少不得照例地來了一下客套，過後，纔爽直地把話匣打開，

「這次回來是否來參加明月社十五週紀念的遊藝會？」談話是這麼開始的、

「不！自己已有兩年多沒回家了，因此這次回來、只是個人想休息而已、至於明月社的表演，前天我已答覆黎錦暉先生，因爲我現在正忙着爲百代灌唱幾張唱片，沒有參加他們的排練、不預備參加了、」

「灌那些唱片？」

「灌的都是歌曲，一隻是「玉鬼」，一隻是「十字街頭歌」，另一隻是「樂陶然」此外怕還有幾隻、不過，那幾隻現在還沒練習過、」

「兩年多來，你一直在幹着歌舞嗎，到過那些地方了？」

「是的，兩年多來，我們是很少離開舞台的、星家坡，爪哇，香港，廈門等地方總算都到過了、」

「旅行表演的生活够味嗎？」

「這次旅行表演，倒並沒有遭到什麼意外、不過、說够味也不見得，把歌舞當作了職業的人，我相信是决不會有興趣的、」

「說起遭遇，使我想起去年來滬的冷燕社了，她們的遭遇，可很壞的在四川成都幾乎曾全體被拘過、」

「你見到過她們嗎？」

「冷燕嗎？看到過的、當我們在爪哇公演時，她們也正在那兒公演，他們的團體舞跳得很好，可惜據說回國後就解體了，」

「銀花團的近狀怎樣？」

「銀花一共有三十多個團員，女團員是十個，現在她們正在廈門表演、」

「銀花團還由你在領導嗎？」

「沒有，我在的時候，是我領導，我來上海後，他們已另外推人了、」

「去年上海曾經謠傳你死了，那究竟是怎麽一回事？」

「一直到現在也還不知道、那時候我正也在廈門、我上書局去買電影刊物、書店的一個職員好奇地來問我這消息，當時，我眞給笑得肚痛呢、」

「那末，你今後預備怎樣呢？」

「今後，現在還想不出一定主意來，這年頭，是很難說的，自己想做的事情、往往是不能達到目的的、有時你不想的，環境却反偏偏要你去做，因此、暫時我想玩幾個月，再說、而且這次重到上海來，各方情形已大變了，譬如徐來是跟黎先生離婚了，明暉呢，却又結婚了、」

「你碰到她倆了麽？」

「明暉已見過一面、徐來還沒有哩、」

「你的歌喉，現在還是常常練習的吧？」

「是的，說起唱歌，近來朋友中有不少人都在請外國人教授，但我總覺得那是不必要的，中國歌曲的特色是在於曲中的東方的情調，外國人怎能教授呢？」

「你最歡喜唱的歌是那些？」

「自己因爲唱慣了黎先生的歌曲，所以總特別愛黎派歌曲，我最歡喜唱的是「舞伴之歌」和「青春之樂」、」

「在舞台上，你歡喜演那一類角色？」

「從前愛演反派，但自己的身子實在長得太矮小而且演反派的戲容易流入虛僞，做作，所以現在我愛演正派了，特別是演穿布衣的窮人，」

談到此處，時間已近十二時，不便多打攪她，起身、就這樣立起了身，「呵！忘記問你了！薛小姐參加歌舞團已幾年了？」在門邊，想起了還沒問她參加歌舞團的動機，便又這樣問，

「很慚愧！已經十年光景了，算來還是一九二三年的事哩！」她的臉際浮起了個溫和的笑容，「不要客氣吧！」我說着，她又笑了、

時，「你怎樣會想起參與歌舞的呢？」

「那是很滑稽的，當時黎先生辦了個錦暉歌舞學校，說是畢業後可做小學歌舞教員的呀！」

這時、她的一位七歲的女孩子，從她的脅下、天眞地竄了過來，我笑着撫摩了她一下，孩子嚷嚷的笑了、在笑聲中，我纔離去了她家的門、

工界昨開會決定 購機集款辦法
每人最低須捐大洋五分
籌備紀念五一節

京市工人福利委員會，於昨日上午十時，假市黨部大禮堂舉行第十次全體會議，到市黨部委員張元良、社會局代表劉啓明、下關區碼頭工會、中華門外水陸碼頭運輸工會、小輪工會、烟業工會、郵務工會等、三十一工會代表、及市黨部民運科工運指導陸光祿、顧百維等四十餘人、由賈國民主席、茲誌各情如下、首由主席報告開會意義、續由張特派員元良、訓話勉勵工人、（一）勞資協作、（二）組織、（三）互信互助、（四）健全身體、旋由劉啓明作簡單之訓話、後、即討論提案如下、（一）「五一」勞動節、應如何籌備案、决議一、推宗長福、王文烈、程秉智、嚴錦城、謝錦才、賈國民、蔡述賢、錢挹秀、王宜璧、傅德才、盧鐸等十一人爲籌備委員、二、經費按去年例捐集、（二）慶祝蔣委員長五十壽辰、工界捐款購機辦法、應如何决定案、决議一、捐款方法、每人最低捐大洋五分、其失業工人、不在此限、二、推定各工會常務理事爲募捐隊隊長、（三）本會暨各工會各負責人衣着、應以中山服爲標準服裝案、决議、以中山服爲標準、各工會監事自動製着、

京市銅元兌價 日來因謠暴漲
盛傳每元將實兌三千文
現已漸趨平穩

本京銅元市面、前數日每元可兌三千三百左右、近數日來、兌價暴漲、每元價兌三千零七八十左右、據錢業界息、此種現象、係日前市上盛傳銅元將每元實兌三千之故、致有多數人高價收買、備於實行三千時貿利、遂行成價格暴漲之原因、前兩日、此項謠傳、已不攻自破、故市面已漸趨平靜、預料今後將不再有此種無風起浪之怪現象出現云、

社會金針

「黃包車」與「汽車」　達

市工務局，爲整頓市容，謀交通上安全起見，已於昨日起，開始調驗全市黃包車，如有不合規定的，即予以取締，不准營業，這本來是關係市容整頓上的問題，當然是無可異議的，但是另外有一件同樣，而更關重要的事，不知工務局，顧到沒有？

目前，南京所謂之野雞汽車，可說是比任何地方都要特別，如攔路拉客，中途拋錨，多載乘客，諸此等等，不獨是有礙交通，尤其是車身傾側，機器破敗的，既於市容有關，猶恐發生危險，此與整頓黃包車實有過分。

希望工務局，於注意黃包車整頓之餘，而將這種破舊不堪的汽車，也不要忽略了。

新都 首都 今日同時獻映

新都（二時半五時半八時半）首都（三時六時九時）

贈券停用

卓別林

★自己編劇 自己作曲 自己導演 自己主演

摩登時代

卓氏第一次開口

整個世界所熱烈期待宣傳五年的第五部藝術大創作

新都價目照舊 首都四角 八角 日夜一律

昨晚客滿

欲購質美價廉 珠鑽翠石首飾 各種玉翠晶石陳設

請臨 中國珠寶玉器商店

貨眞價實 誠實可靠

南京中央商場內 電話二三八七六

全國學校衛生技術會議開幕

討論日程參觀秩序均已規定

劉瑞恆任大會主席

衛生署召開之全國學校衛生技術會議、定今（二）日上午九時、在衛生署大禮堂開幕、茲將出席代表時論會程及參觀秩序探誌如次、

□出席代表

本市衛生局趙堃、福建教育廳文漢長、陝西教育廳秦佩玖、杭市府孫祖堯、滬市衛生局趙蟾、江西教育廳孫玉梅、九江市政委員會蔡方進、鄂衛生教育處徐定中、湘衛生處龍毓瑩、湘健康教委會謝保蕃、北平師大袁敦禮、魏文良、京衛生所王祖祥、沈陟民、定縣衛生部陳志潛、衛生署俞賓善楊銘鼎、朱章賡、張維、中大彭達謀、京健康會金理財等五十餘人、由衛生署長劉瑞恆主席

□討論日程

計二日、學校衛生技術會議、在衛生署舉行、規定學校衛生技術人員參加、三日、學校課程、如何影響於學生健康、討論會在中央大學舉行、規定首都學校行政人員、及教育學家出席、六日衛生教育問題、及今後趨勢討論大會、規定衛生教育實驗工作人員、及學習人員出席、在中大舉行、

□參觀秩序

一日、上午參觀衛生署、南京健康教育委員會、下午京市衛生事務所、四牌樓衛生分所、四日上午、參加南京兒童節慶祝會、五日上午、參觀氣象台及中央農業試驗場、下午中山文化教育館、六日上午江甯實驗縣、

四校童軍露營采石磯

并舉行農村調查及講演 預計須時一週

市立二中、及兩廣中學童軍、利用假期、赴采石磯露營、該童軍等、已於昨（一）日集隊出發、由中華門車站乘京蕪火車前赴營地、全體共計二百三四十人、京華中學、成美中學、亦有數小隊參加、浩浩蕩蕩、紀律嚴明、頗有振作勃興氣象、聞該校等、此次露營、預計需時一週、除授以童軍各種訓練外、并計劃分日舉行參觀馬鞍山鐵礦、調查當地農村經濟、搜集動植礦物標本、繪畫當地風景、赴農村講演常識等等、實係一擴大的課外設計教學云、

馬市長

視察大行宮小學

京市長馬超俊、爲明瞭市立各校辦學情形起見、連日巡視各校極爲認眞、昨（一日）晨八時、又赴大行宮小學視察、由該校校長周菊莊、引導巡視全校後、卽召集該校全體學生訓話、對學生求學目的、做人方法、以及對家庭學校社會國家民族應負責任、詳加指示、

太極拳演解

（保留版權）（不准轉載）

〔三九〕〔金一明編著〕〔女福英演勢〕

又圖　更鷄獨立〔二〕

更鷄獨立〔二〕圖六十七

由上勢、左足就地立起、膝角微彎、左手收回下垂、將右膝提平、右足尖向下、右手小膀上提、掌心遮護右耳、提時肘角膝蓋、相離約二寸許、同時身體前邁、隨之一起立起、目光前看、正面朝北、本勢未完、續演下式、

三圖　更鷄獨立〔三〕

更鷄獨立〔三〕圖六十八

由上勢、將右足落下、右手隨之下垂、再將左膝提平、足尖向下、左手小膀上提、掌心遮護左耳、提時肘角與膝蓋相離、僅二寸許、同時身體隨之一同立起、正面朝北、目光前看、本勢演者、足尖向下、亦有演此勢者、足尖上翹、足跟提平、取其便於蹬踢也、

教部將召集醫學校長會議

討論課程標準設施情形

教育部曾先後派員視察各地醫學教育、業已竣事、該部爲謀全國醫學教育改進起見、已由該部醫學教育委員會、呈請王部長、擬於本月下旬、召集全國公私立大學、或獨立學院、醫學院院長、在京舉行會議、討論關於課程標準設施情形、及校務改進等事項、一俟核定、卽將由該會通知各院長來京出席、

戴傳賢定期赴歐

代表政府出席世運

約十月下旬回京

中政會昨（一）日第十一次會、決議特派考試院戴院長、爲政府代表、出席十一屆世運會、戴院長十餘年來、極注意於國民體育、十五年後、主持中山大學時、曾兩次任廣東全省運動會會長、並在中山大學規程中、規定以體育運動、爲本科畢業之一必要條件、主張將游泳、騎馬、及射箭、三者定爲標準體育考試科目、十八年任全國運動會會長、中央國術館理事長、並由中央執行委員會、推選爲中國童子軍總會副會長、此次中央因決定體育爲强健國民身心之要事、本年世界運動會、規模偉大、設備完全、故決定特派戴院長代表中國政府參加、藉以考察各國體育情況、以期於學校教育、社會教育、以及各種考試制度之改進、有所貢獻、聞戴院長擬於五六月中起程赴歐、務期在十月下旬回京云、

戴氏體育主張

又戴院長民國十七年所著「靑年之路」序言中、有一段述及彼對體育之主張、茲錄該段原文如下、「一個人的知識經驗、總要到三十以上、才是充足期、要到五十以上、才是圓熟期、這是古今中外、都同一樣的、如果一般從事公共事業、尤其是在鬥爭最烈的革命時代中、從事於政治的人、到得四十歲、就衰弱了、社會便永遠不會有建設、永遠在危險的漩渦裏、試看日本維新、當時的人、除了當時的犧牲者而外、都享七十以上的高齡、而且非常康健、這是日本維新的第一因素、所以能够如此的原故、第一、他們的種强、第二、他們從小就受一種嚴格的身心訓練、所以他們奮鬥力强建設性也强、而且工作能够繼續、要曉得一個人在二十五歲以下、是應該受教育、作訓練的時期、從二十五歲起、到三十五歲、只可以說是見習期、必定要到三十五歲以上、才可以成爲一個獨立工作的人、倘若有繼續三十五年工作的能力、到七十歲時才衰、這一個人的成就、是很大的、由他的成就、便可以保育出許多後輩來、倘若到四十多歲、便衰弱了、想他作的都是徒唐退步、而且身心都在痛苦當中、他的事業不用說是失敗、而且爲了他個人的失敗、要使後輩青年、受許多痛苦、不特在政治上、經濟上、軍事上、是如此、在學問的研究上、關係更大、到了不得、在三十歲以內、只是做基本的學問、要在三十以後、才可以說得到獨立的研究和新事物的發明、倘若剛剛學成就死了、衰了、社會的損失、要大到怎樣呢、青年們啊、你們如果看到這是革命的建設工作不成、這是一個大原因時、你們便應該不要再蹈覆轍、趕緊努力訓練、你們的身體精神、訓練的要點、第一是要講究體育、第二是講究衞生、第三是要講究個人的道德、

二十四年度全國專科以上學校考取新生統計

投考者四萬餘錄取三分之一弱 文實兩科大致平衡

全國專科以上學校二十四年度新生考試及取錄各生、現經教育部分別統計、茲探誌如次、（一）總計投考學生四〇、四三八名、（尚未定科系者在內）取錄實數爲一二、五四三名、其中（一）實類、理科九、〇一〇名投考、取錄二、七〇二名、農科一、六一二名投考、取錄六九四名、工科九、八四〇名投考、取錄二、三三二名、醫科二、〇一九名投考、取錄六八七名、以上投考者二二、四八一名、共取錄六、四一五名、（二）文類、文科六、六三一名投考、取錄二、二八〇名、法科六、六五一名投考、取錄一、八〇四名、教育科二、六三九名投考、取錄一、一二〇名、商科二、〇〇四名投考、取錄九一四名、以上投考者共一七、九二五名、取錄六、一一八名云、

灌輸民衆智識映放教育電影

三日起在各民校輪流演映 休息時間作簡短通俗演講

南京市社會局爲灌輸民衆智識、特與金陵大學理學院合辦教育電影、四月份在各民校映放、輪流之晚場放映日期及地點、已經規定、茲誌日程表及應注意各點如下、

◆映放日程◆

四月三日、第一民衆學校、四日第二民校、七日第三民校、九日第四民校、十一日第五民校、十四日第六民校、十五日第七民校、十七日第八民校、十八日第九民校、二十一日第十民校、二十二日第十一民校、二十五日第十二民校、二十八日第十三民校、二十九日第十四民校、三十日遺族學校

◆注意事項◆

（一）表列各次、一律在晚間六時半映放、專爲招待各學校學生及附近民衆、但爲地點關係、得限制人數、（二）映放場所及接洽方法、應由主持者辦妥、電與金陵大學理學院潘澄侯先生預爲接洽、（三）映演前後中間休息時、應由主持者作簡短之通俗講演、（四）日期旁有符號者、由金大帶播音機至各校、各該校須預爲佈置安置地點、以利播音、（五）放映教育電影報告表、應由主持者隨時塡報、

童軍幹訓班尚有餘額

昨起開始復試

中國童子軍總會、主辦之全國童軍幹部人員訓練班、於昨晨八時起、在砲標舉行復試、參加考試者共三百餘人、正副主任張治中、劉詠堯二氏、均親自蒞場監試、上午考試黨義、國文、下午試課程測驗、常識測驗、四日發榜、六日正式開學、聞此次尚有餘額五十餘名、將於發榜後、繼續在南京現任之團長服務員中考選云、

×　×　×

教育談片

文科與實科

仃

前數年，大家都感到大學的文科學生太多・而實科學生太少・近來風氣似乎已經轉移了・試看教部公布的專科以上學校二十四年新生考選狀況、投考實科學生計二二・四八一人・而投考文科的計一七・九二五人，可知・我們認爲實科固應提倡・而文科亦不宜忽視，救國固要努力物質的建設，而能領導民衆，教育民衆的人才，亦不可缺少・目前不患文科學生太多，而患的是粗製濫造的文科生太多・所以希望教部能將文科的質的方面，加以改良・不宜冉加限制

寗波土產

親友宴會，家常便餐，添此一味，勝嚐百珍。

王坴記糟醉廠

南京經理蔣復興號○總店大馬路　支店二馬路　分店太平路

泥螺大王

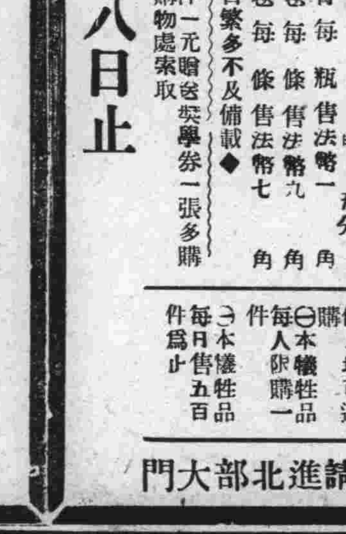

脆殼香螺　香糟鰻魚　淨素珍品

南京經理金蘭商店○中央商場四號

◁鎮海大碶頭▷

裝璜精美，攜帶便利，旅行餽贈，無不歡迎。

太平路

大中國

商場北部大門新添各部開始營業

▲慶祝兒童節 ▲贈送獎學金

得獎學金購犧牲貨

驚人犧牲品

壹分類

固本肥皂 一塊售法幣一分
樂水肥皂 一塊售法幣一分
無敵牌牙粉 三包售法幣一分
大號牙籤 一盒售法幣一分
上等汗巾 一條售法幣一分
上等牙刷 一支售法幣一分
上等手帕 一條售法幣一分

五分類

二號無敵牌牙膏 一支售法幣五分
上等毛巾 一條售法幣五分
上等玻璃杯 一只售法幣五分
大號無敵之蘭肥 一塊售法幣九分
雙十牌牙刷 一支售法幣九分

十分類

大號無敵牙膏 一支售法幣十分
大號電木飯碗 一只售法幣十分
博士香皂 一塊售法幣十分
蓄玻璃杯 一只售法幣十分
白單手套 一雙售法幣十分

廿分類

烟台繡花童衣 一件售法幣廿分
彩色毛巾枕頭套 一個售法幣廿分
二號蝶霜 一瓶售法幣廿分
大號無敵花露水 一瓶售法幣廿分
聽頭桂圓 一聽售法幣廿分

㊀本犧牲品每日下午一時開始發售　㊀本犧牲品不要任何購物券票無論何人均可選購　㊀本犧牲品每人限購一件不得多購　㊀本犧牲品每日售完五百件爲限決不增減

三月二十八日起—四月二十八日止

特價犧牲品

安安藍布旗袍料 一丈售法幣八角
多了呢旗袍料 一丈售法幣七角
緋也納男袍料 四尺售法幣一元四角
雙錢牌皮鞋套鞋 每雙售法幣九角五分
反口男襪 每雙售法幣二角
上等呢帽 每頂售法幣六角
春季童裝 每套自五角起九角五分止
白蘭霜雪花膏 每瓶售法幣一角
二號桌綫毯 每條售法幣九角
仿古織桌毯 每條售法幣七角

◆貨目繁多不及備載◆

凡購貨滿洋一元贈送獎學券一張多購多送請向購物處索取

㊀本犧牲品待贈人犧牲品五百件售完後開始發售　㊀本犧牲品不要任何購物券無論何人均可選購　㊀本犧牲品每人限購一件　㊀本犧牲品每日售五百件爲止

欲購犧牲品者請進北部大門

國民大戲院

今天日夜開映

華納裴克士　茂娜洛埃

兩大紅星破天荒合演米高梅鉅構

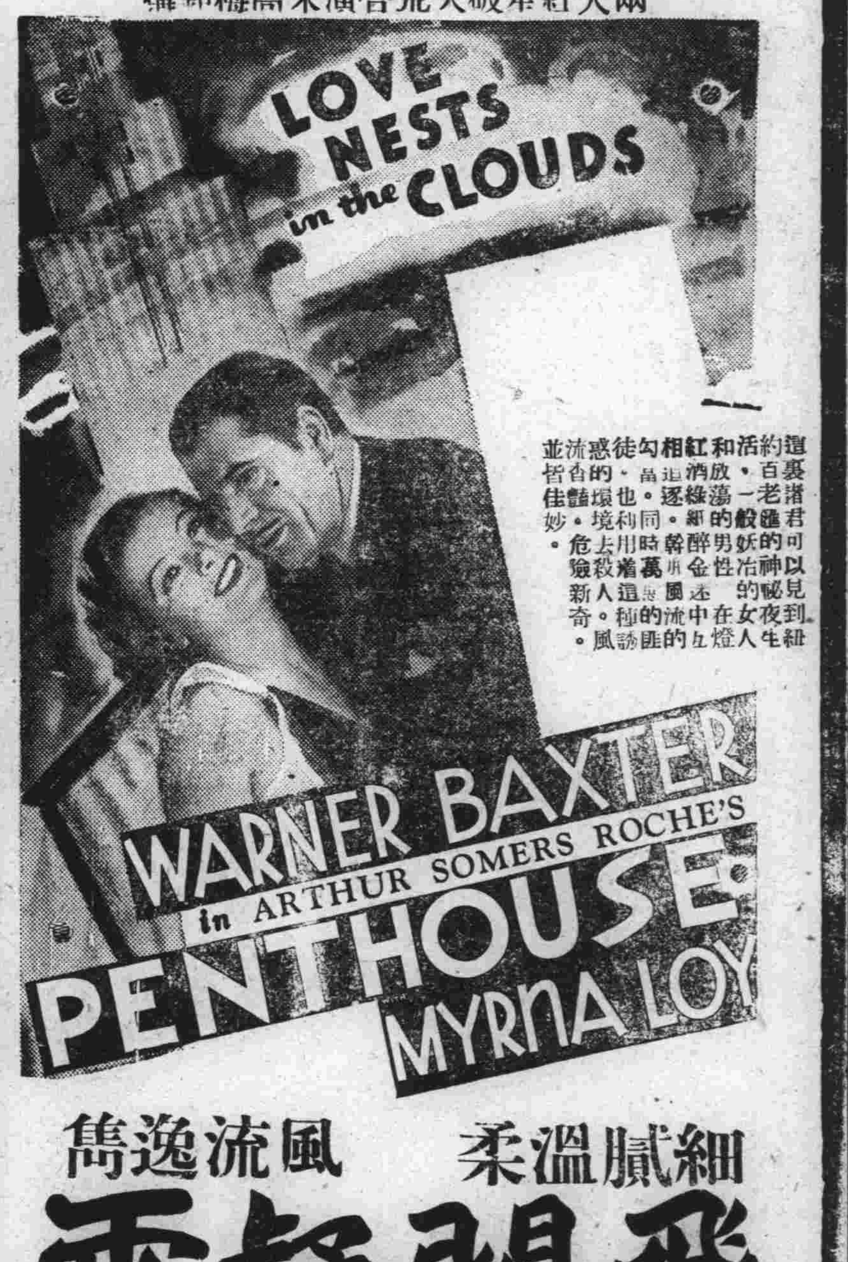

細膩溫柔　風流逸雋

飛閣疑雲

惝恍迷離的鉅案！　精細幹練的偵探！　若卽若離的情緒！　亦莊亦諧的表演！

「雅」

青鳥

幾天的小病，却被逼得在牀上躺了起來，正如魯迅先生曾講過害病是最「雅」的，這次因爲是小病，倒也眞正嘗到「雅」的滋味了。但，雅得也許不澈底，或是不能「長期」的關係，一旦喝了點水，吃了點稀飯，便挺着勁兒要起牀，雖是腿兒尚在打軟，幾天沒有出外去看看的不耐煩心情，這時却忍不住了，於是就馬上想找朋友去。

在本報社裏，首先就碰到良任兄，一把給他拉住，原來沒有別事，要我寫個副刊頭條的文章，這可難住了，我硬拿自己害了幾天的病，手腕不得力，腦子應該休息等等來推辭，但總無濟於事。那麽是非寫不可了，良任兄忙着泡烟，倒茶，拿紙，[illegible]，并且叫娘姨買落花生這些盛情更使我難堪萬分。

當然，不動筆是不成話說了。可是，一提起了筆，找材料就成了問題，落花生一粒粒的吃盡，烟捲一枝枝的儘管抽，然而材料還是無着，病後的體質太虛弱，一發急，面孔就潮紅，接着就是一陣全身小汗洩了出來。這時，便眞正感到找材料之難，是難於登青天。

我羨慕那些以寫作糊口的，甚至是養家立業的「投稿專家」們，同時也驚訝着他們那種才幹，祇是在自己這時却太變得渺小了，渺小得可怕。寫點文章，原不算什麽，可是文章到了爲了職業或其他關係而不得不寫的時候，就成了一種病態，而這病，却無論如何，「雅」不起來。良任兄亦有同感否？

靈谷寺之夜

曼央

時間已向晚。我和同學與並坐在石凳上，默默地守着夜的來臨。

太陽的餘光燃紅着樹頂。一陣一陣的大風呼喝着林木，夾着一兩聲歸鳥的快樂聲。人行路上漸漸昏暗，徘徊着幾個兵士。時時聽見一輛汽車的喧噪聲馳過。我們感到夜的涼滴的身體，貼近在我們的心靈邊。

靈谷寺之夜！我們懷着無限的欽慕心，要看看它是怎樣的神聖！

我們低語了幾分鐘，拾起頭來，突然眼前一片糊塗：林木一棵一棵都變成灰色的長人，伸着細弱的腿要踏上我們的頭顱；一陣健烈的風，挽着一片寂靜，從頭頂上傾瀉下來，然後竄進樹根裏去；前面的山，彷彿將來的暴風雨的烏雲，重重的滾上來。於是我們在林間走動，脚好像凌在半空中。一聲清澈的汪洋的鐘聲，潮水般的漫漾開來，它的回聲在遠遠的山脚下應答着。我們把耳朵貼近樹木，樹心裏似乎也有一個同樣鐘聲。我們感到有一陣溫柔的顫抖與輕輕吟着，流遍全身。

……金陵城外靈谷寺……「……」

忽然一陣更強烈的風由山上橫衝過來，捉住了靈谷寺簷頭，尖鳴了數聲，然後捲着林木，擊着大地。又如陷落深淵般的消失了。隨着是萬頃寂靜。

我們感到被推進荒山野谷。這時，我們驚奇着樹頂漏下一線光明：原來一碧無際的天空，流漾着一個明月。我們的影子依着林木，而林木高高的把嘴唇湊近明月，於是我們攜着無限的愛意，跨上寂靜的灰影，步出樹林。人行路上仍是幾個兵士。前面一種奇妙的碎玉般的聲音，使我們呆住。那種聲音是情歌，也是愛語。恐怕牽牛與織女一對戀人在那裏吧？我們馬上清楚了：是由山裏流出的乳汁，泉水。我們走進一個亭子。憑着欄干，面前是一個鏡子的泉池，水裏很清楚的游泳着一個明月；上面明月微笑的把她聖潔的光明洗刷我們，從體外到心裏。

這樣，我們靈魂裏燃起一星詩意，漸漸生長，發展，絲絨般的纏住整個的身體，最後充滿了整個的宇宙。再看看，無處不是詩的表現，無處不是韻調，於是哼唱起來：「花間一壺酒……」

我默默地沉入詩的幻想，驟然心靈裏一陣鐘聲擊醒了我，同時一對蛇眼跟着一片喧聲由高處滾向來。我們急急跨上汽車，在歸路上，我們才記得：一顆詩韻的心失落在靈谷寺裏。

中華民國遺失聲明

從九一八到現在共喪失了八百餘萬方里的土地，比包百年來滿清政府歷次共失的國土，還超過一百五十萬方里，若拿喪失的國土與各省比較等於：

七個　四川省　十二個
廣東省　十三個　湖南省
十四個　陝西省　十五個
湖北省　十六個　河南省
十七個　山西省　十八個
山東省　十九個　安徽省
廿七個　江蘇省　廿八個
廿三個　福建省
浙江省

若拿喪失的國土與外國比較，那更駭人聽聞，竟等於日，英，法，德，意，奧，匈，比，荷，丹，瑞，十一國本國土地之總和，換言之，也可以說是等於：　四個　法國　五個
德國　六個　日本　十個英國　六十個瑞士
七十個荷蘭　八十個比利時（義）

寂寞

秋萍

天上有的是黯淡的浮雲，太陽已不知躲向那裏去了。這一間小小的房子裏，佈滿着愁雲慘霧。於是煩惱，苦悶，頹喪，都在這一刹那向我包圍，向我攻擊，我眞有些被它們擾得不堪其痛苦。

本來我的生活，已是零丁得可憐，在滄浪的長途上，既失去了慈母的撫慰，又得不到朋友的同情。年年月月，暮暮朝朝，我只在寂寞的人生道上徘徊。

不知是什麼緣故？在天色陰霾的時候，我的心便忐忑不定，似乎要破胸而出。同時一切悲哀的往事，也浮上了我的心頭，使我感到人生的無聊——

今天的天色，當然我又感覺到痛苦，到那痛苦得沒有辦法的時候，我想借抽煙來消愁解悶，於是我便拚命的抽煙。滿望借煙的麻醉力，把頭腦麻醉得混混沌沌，使這些苦悶寂寞，無用武之地。但是煙越抽得厲害，神經越加清楚，甚而至於近乎過敏，且那一口口線繞的漂渺的烟雲，更容易引人走入傷感的境界。我又想借書來躲避一下，馬上又給種種的煩惱揪住了。白的紙，黑的字，眼前一片模糊，唉！寂寞的人生。

出發之夜

潔……

秋風是刮得更厲害了，一個傍晚的時分，我們部隊到達了一個靜僻而屬於半匪區的地方，江西滕田附近。遠遠望去，這村鎮寂靜得可怕，簡直會使人疑惑不是人間，幾家人家，燃着像螢火虫兒的菜油燈，又有些像鬼火。

時間已是晚上八時左右，我們疲倦得急想休息，於是找到一所與雞犬爲鄰的破屋，地下鋪滿了稻草，爲了預防不測，行李仍原包未動，把灰布棉大衣，作了臨時的被。宇宙爲寂靜所統治，間或有一二柔弱無力的狗吠聲從遠處傳來。

人聲的喧雜，將我從夢中驚醒，又要出發了，爲了軍事的進展，我們祇得連夜趕赴前線同敵人決鬥。

命令單講「出發」，沒有指出目的地，因此，脫不了「柔弱」氣息的我們，不覺恐怖的發抖，彼此握着戰抖的手，相對默然，說不出半句話。可是一會就好了。

從一條荊棘滿佈的小道走去，月色朦朧中，千萬健兒在黑暗裏摸索，由着命運之神去擺佈！不過我們相信只要有堅強的意志，奮鬥的決心，總會有追尋到光明的時候。

荒涼黑暗的四野，顯得可怕，秋風冷冷的吹來，樹枝搖曳有聲，好像幽靈在躍動，令人毛骨悚然！愈向前走，路愈是窄狹，兩旁生遍了繁密的蘆葦，有藏匿匪人的可能，所以我們一邊走，一邊提防，恐怕突然間從蘆葦裏跳出匪人，遭了他們的襲擊。因此懷抱着狂跳的心跟着隊伍向前狂奔。這時月色是較前明亮了，四週的景物，依稀可見，前面山腰裏透出微微的燈光，我疑心那就是匪軍的駐地，後來聽說那是我們的步哨，心頭始稍平靜。

個個人都希望快點天亮，而天却是不亮，後來我們在一塊廣博而方整的草地上休息了，野草是那樣青葱柔和，眞是一條天然的地毯，好一個詩人的境地呵！

寒風吹走了夜神，宇宙現出光明了，人生的日歷，又換上新的一頁。而我們的軍事又多了一度新的進展。

再會吧南京

鎮湘寄自九江

我不知道我是走得這樣忽促，竟和你們話別的時候都沒有了。朋友！請原諒我這個疏忽，當這意外不幸的來臨，我差不多慌到沒有自忖的地位；我完全像一隻被戲耍的猴子，由東邊跳到西邊，又由西邊跳回來。我是出於被動的，這事實由表面上觀察起來，似乎與我不發生多大痛癢，朋友！斬草除根，這句俗話：你也許還記得，當有一個人偷偷地來，刈着他個人所厭惡的那叢草的時候，他是要留心那根的新生呀！所以，我親愛的朋友。我就是這樣悄悄地走了，假若你問到我爲什麼不抵抗呢？我覺得這內幕是太好笑了，放冷箭的人在四週獰笑，你不感到恐懼嗎？而且我也老早想離開這造謠之窩了。

我的命運是太多挫折了，生活將好平靜的時候，又被那惡魔似的颱風所攪弄，誰能卜未來的現象呢！？要離開南京我想與我的衷心是沒有多大留戀的，雖然我還感到一些輕微的棄別，那是情感的可貴吧？也更因爲我的性情，是酷愛自然，好遊山玩水的原故，在現在，這醉人的春天到了，當你一經稍稍迴憶到古文人所吟唱的詩詞，「江南草長」「櫻花三月下揚州」等淸淡而有關於使你牽動心靈的句子，它會使你不自主的氣短神頹了。

朋友！在船駛動的剎那間，我的心是爆炸了，然而我的牙齒又蠻橫的在控制着淒聲的叫喊，我的第一天旅程差不多整天沉思在情緒的澎湃裏在那天的日與夜，我雖然是躺着，但我想並沒有安睡過一小時。

朋友！你不能再清切的看見我的影子了，在勾留清涼山畔的朋友！在傍晚斜陽從你們的背脊上移下來，你會感到一個知友分袂的悵惘嗎？早上整個的時間被霧迷矇了，分不清自己從何而來，從何而去。

朋友！再會吧！願你一天天的進步，願我們在神的面前唱着和諧的歌，南京，再會吧！

三，二九，於湘和輪中。

編者啓

南園歡迎投稿，尤以描述低層社會生活之精壯的短文爲適合。長逾千字者，非特殊佳構，概不登載。來稿除附足退回郵票者，恕不退還，登載與否，亦不能事先奉答。特此聲明。

實業部註冊中國首創第一家

精益眼鏡分公司

OPTOMETRISTS & OPTICIANS

配眼鏡決不能如購普通物件可比 因爲戴不合光度之眼鏡對於智識及事業精神有莫大阻礙 本公司爲全國最進步之眼光學專家

驗光準確　儀器精良　品質高尚　價格公平

中國精益眼鏡公司

南京支店太平路花牌樓　電話二一三四一

驗光主任王翙欣謹啓

南京下關江邊北安里七十號

山東楊海峯膏藥老店

特由山東運到

原料藥酒

筋骨癱瘓追風藥酒　專治風濕寒潮麻木四肢痠痛左右癱瘓半身不遂氣喘咳嗽勞傷肚疼

虎骨風溼藥酒　此酒追風定痛除濕驅寒壯筋強骨 [illegible]

調經種子藥酒　此酒尚治婦人血虛氣滯 [illegible]

眞正跌打損傷藥酒　專治內傷外傷新傷老傷筋錯骨 [illegible]

注意　本店精製各種傷膏發背癢元膏骨筋風濕 [illegible] 萬應膏跌打損傷膏 [illegible] 萬應狗皮膏五毒 [illegible]

精製銅版鋅版五彩商標銅牌

利豐美術照相製版所

特點　出品精良　交貨迅速　價目低廉　接送稿件

地址中正路二七八號　電話二三九一七號

國貨大樓

＝新街口＝

上等寫字間召租

建築—六層樓電梯上下　空氣—新鮮流通　異常便利　設備—交通衞生　房金—特別低廉　氣—暖　洽—新街口中山北路　中國國貨銀行接

電話二二二九七二

箱管保鋼純租出　分年半租金　萬安僅贈　貴重物品存戶　儲蓄以上五百元

服務社會之宗旨

秉與各界合作

大陸銀行

總分支行　天津　濟南　長沙　蚌埠　上海　南京　杭州　南昌　漢口　蘇州　無錫　牯嶺　北平　青島　石家莊　鄭州

辦理普通商業銀行業務

兼辦　國外匯兌　儲蓄　信託　代理收支各種款項

南京分行　朱雀路中　電話二二三八七　二一八〇七

南京支行　中山北路　電話二一五八三　三一〇六三

大聯珠 香烟

烟味香醇　售價低廉　空包換烟　兼換贈品

中國南洋兄弟烟草公司出品

南京市私立數學補習學校招生廣告

本校招收高級部微積分班初級各班名額已滿暫不收插班生僅招收代數幾何班又本校附設日文班並備有儀便簡章函索須附郵票一分（本校規定下午七時至九時爲出校教授時間）校址漢中路一七二號　日理學士蔣旭

中央鐘表行

首都信譽最著　牌子最老　唯一偉大　花色最多　定價最廉

鐘表行

經售　精美鐘表，唱機唱片：　兼聘技師精工修理準確保用

地址　中央太平路　電話二一八八二　二一二四四　二一四九三

沙眼根治之可能

沙眼原非一種，並有輕重之分。若病者能抱決心就醫，醫者能有相當方法治療，再假以時日，十之九有治愈之可能。本醫師已往之經驗，將各種沙眼之治法，特加改良，與精光除少數特型之惡劣沙眼外，其餘如纏綿數年難治之沙眼，往往在短期間內即獲顯著之奇效。本診所特備紫外光。△特別手術。△空青眼。專治極沙眼者。希注意及之爲幸。

診病時間　上午九時至十二時　下午二時至四時　例假及星期日上午九時至十時過時不診

鄭懷仁醫師專門眼科　南京鼓樓巨中山路

廣東醫院

總院土街口　分院中華路

確負責　具把握　根治

白濁　梅毒　下疳　陽萎　早洩　橫痃　遺精　包皮

牙醫 尹兆康

遷移於中山北路中央路保泰街交叉左角新建之鼓樓齒科院應診

掛號時間—每日上午九時至十二時　下午三時至六時　診治時間—每日上午十時至十二時　下午三時至七時　星期日全日照常診病　星期一下午完全停診　不在診病時間內請勿駕臨敝院否則概不接待

程立卿女醫師

專醫婦科痞病　精治不孕久婚　經驗接生老手

白帶多由淋病傳染初起撒尿刺痛每多忽略變成慢性子宮炎則經痛腰酸腹痛胃悶血虧神經衰弱性慾缺乏往往不育有絕嗣之憂

不孕原因有先天子宮發育不全有後天子宮病失去孕育能力產後接生不潔發炎或宮口收窄偏歪防礙受胎

重經驗與消毒保產不潔用物消毒不完全產婦發熱性命危險或成產後子宮炎亦流白帶難再孕育斷臍剪刀不潔嬰兒臍風非鉗至死故母子之安危在乎手術與經驗之醫生也

地點—楊公井國民戲院對面　電話二三二四六

大相命家 效臥龍莅京

進門不用開口　決定有無妻子

便知一切問題　說明求謀得失

先言已往禍福　後論未來吉凶

各界駕臨一試　當面據理直陳

演課二角　命相五角

寓城北唱經樓西街中國大旅社十三號　電話：三一五九三

黃文山

留日性病專家

專治　白濁　梅毒　下疳　橫痃　遺精　早洩　腎虧　陽萎

所務醫　中正路廿七號　新街口南西

國醫推拿專科　首屈一指

徐希濤

感謝朱雀路明星戲院後面十六號門牌經驗宏富著手成春

命相家趙半仙謹啓

住太平路門帘橋中南銀行對門同春棧內

眼耳喉鼻

陳道生專門

地址　鼓樓黃泥崗　電話　三一五五四